

목 차

정 정 신 고 (보 고)	1
【 대표이사 등의 확인 】	3
반 기 보 고 서	4
【 대표이사 등의 확인 】	5
I. 회사의 개요	6
1. 회사의 개요	6
2. 회사의 연혁	9
3. 자본금 변동사항	12
4. 주식의 총수 등	16
5. 의결권 현황	17
6. 배당에 관한 사항 등	17
II. 사업의 내용	19
III. 재무에 관한 사항	50
IV. 감사인의 감사의견 등	63
V. 이사의 경영진단 및 분석의견	65
VI. 이사회 등 회사의 기관 및 계열회사에 관한 사항	66
1. 이사회에 관한 사항	66
2. 감사제도에 관한 사항	68
3. 주주의 의결권 행사에 관한 사항	69
4. 계열회사 등의 현황	69
VII. 주주에 관한 사항	73
VIII. 임원 및 직원 등에 관한 사항	76
1. 임원 및 직원의 현황	76
2. 임원의 보수 등	77
IX. 이해관계자와의 거래내용	79
X. 그 밖에 투자자 보호를 위하여 필요한 사항	88
XI. 재무제표 등	106
XII. 부속명세서	138
【 전문가의 확인 】	142
1. 전문가의 확인	142
2. 전문가와의 이해관계	142

정 정 신 고 (보 고)

2014년 11월 14일

1. 정정대상 공시서류 : 반기보고서
2. 정정대상 공시서류의 최초제출일 : 2014년 8월 14일
3. 정정사항

항 목	정정사유	정 정 전	정 정 후
VIII. 임원 및 직원 등에 관한 사항 中 직원현황	기재정정	아래 참조	아래 참조

[정정 前]

직원 현황

(기준일 : 2014.06.30)

(단위 : 백만원)

사업부문	성별	직 원 수				평 균 근속연수	연간급여 총 액	1인평균 급여액	비고
		정규직	계약직	기 타	합 계				
지주부문	남	25	1	-	26	7.1	30	733	-
지주부문	여	8	-	-	8	6.4	23	181	-
사업부문	남	278	16	-	294	6.3	25	7,381	-
사업부문	여	433	276	-	709	4.6	11	7,837	-
합 계		744	293	-	1037	5.1	16	16,172	-

[정정 後]

직원 현황

(기준일 : 2014.06.30)

(단위 : 백만원)

사업부문	성별	직 원 수				평 균 근속연수	연간급여 총 액	1인평균 급여액	비고
		정규직	계약직	기 타	합 계				
지주부문	남	25	1	-	26	7.1	733	30	-
지주부문	여	8	-	-	8	6.4	181	23	-
사업부문	남	278	16	-	294	6.3	7,381	25	-
사업부문	여	433	276	-	709	4.6	7,837	11	-

합 계	744	293	-	1037	5.1	16,172	16	-
-----	-----	-----	---	------	-----	--------	----	---

【대표이사 등의 확인】

【대표이사 등의 확인】

확 인 서

우리는 당사의 대표이사 및 신고담당업무이사로서 이 사업보고서의 기재내용에 대해 상당한 주의를 다하여 직접 확인 · 검토한 결과, 중요한 기재사항의 기재 또는 표시의 누락이나 허위의 기재 또는 표시가 없고, 이 사업보고서에 표시된 기재 또는 표시사항을 이용하는 자의 중대한 오해를 유발하는 내용이 기재 또는 표시되지 아니하였음을 확인합니다.

또한, 당사는 『주식회사의외부감사에관한법률』 제2조의2및 제2조의3의 규정에 따라 내부회계관리제도를 마련하여 운영하고 있음을 확인합니다. (『주식회사의외부감사에관한법률』 제2조에 의한 외감대상법인에 한함)

2014. 11. 14

주식회사 웅진홀딩스

대표이사 이 재 진 

신고업무담당이사 박 천 신 

반기 보고서

(제32기 반기)

사업연도	2014.01.01	부터
	2014.06.30	까지

금융위원회

한국거래소 귀중

2014년 8월 14일

제출대상법인 유형 :

주권상장법인

면제사유발생 :

해당사항 없음

회 사 명 :

주식회사 웅진홀딩스

대 표 이 사 :

이 재 진

본 점 소 재 지 :

서울특별시 종로구 창경궁로 120 종로플레이스빌딩 14층

(전 화) 02-2076-4701

(홈페이지) <http://www.wjholdings.co.kr>

작 성 책 임 자 :

(직 책) 상 무 (성 명) 박 천 신

(전 화) 02-2076-4688

【대표이사 등의 확인】

【대표이사 등의 확인】

확 인 서

우리는 당사의 대표이사 및 신고담당업무이사로써 이 사업보고서의 기재내용에 대해 상당한 주의를 다하여 직접 확인 · 검토한 결과, 중요한 기재사항의 기재 또는 표시의 누락이나 허위의 기재 또는 표시가 없고, 이 사업보고서에 표시된 기재 또는 표시사항을 이용하는 자의 중대한 오해를 유발하는 내용이 기재 또는 표시되지 아니하였음을 확인합니다.

또한, 당사는 『주식회사의외부감사에관한법률』 제2조의2및 제2조의3의 규정에 따라 내부회계관리제도를 마련하여 운영하고 있음을 확인합니다. (『주식회사의외부감사에관한법률』 제2조에 의한 외감대상법인에 한함)

2014. 08. 14

주식회사 웅진홀딩스

대표이사 이 재 진 

신고업무담당이사 박 천 신 

I. 회사의 개요

1. 회사의 개요

가. 회사의 법적·상업적 명칭

당사의 명칭은 국문으로 주식회사 웅진홀딩스로 표기하고, 영문은 Woongjin Holdings Co., Ltd. 로 표기합니다. 단, 약식으로 표기할 경우에는 (주)웅진홀딩스 또는 WOONGJIN 으로 표기합니다.

나. 설립일자 및 존속기간

당사는 도서 및 교육출판물 제조·판매업 등을 주요 목적사업으로 하여 1983년 3월 21일 설립되어 1994년 11월 5일 한국거래소가 개설하는 유가증권시장에 주식을 상장하였습니다. 한편, 당사는 2007년 5월 1일자로 상호를 주식회사 웅진씽크빅에서 주식회사 웅진홀딩스로 변경하고, 동일자로 투자사업부문과 교육문화사업부문 등을 분리하여 당사를 존속법인으로 하고 주식회사 웅진씽크빅을 신설법인으로 하는 인적분할을 실시하였으며, 분할이후 당사는 투자사업, IT 사업 등을 영위하고 있습니다. 당사는 2012년 9월 26일 회생절차 개시 결정 이후 회생채무에 대한 변제재원 마련을 위하여 코웨이(주) 지분전량과 웅진식품(주) 지분전량, 웅진케미칼(주) 지분전량을 매각하였으며, 채무자 회생 및 파산에 관한 법률 제283조 제1항에 정한 회생절차종결의 요건을 구비하여 서울중앙지방법원으로부터 2014년 2월 11일자로 회생절차종결 결정을 받았습니다.

또한, 당사는 「채무자 회생 및 파산에 관한 법률」 제212조 등에 의하여 2013년 12월 26일자로 물적 분할을 통해 분할신설법인인 주식회사 태승엘피를 설립하였으며, 주식회사 태승엘피는 회생절차에 남아 부인권 소송 등을 계속 수행한 후 소송의 결과에 따른 권리·의무를 분할존속회사인 당사에 이 전할 예정입니다.

다. 본사의 주소, 전화번호, 홈페이지 주소

- 주 소: 서울특별시 종로구 창경궁로 120 종로플레이스빌딩
- 전 화: 02) 2076-4701
- 홈페이지: <http://www.wjholdings.co.kr>

라. 주요사업의 내용

당사는 기업집단 웅진그룹의 지주회사(持株會社, Holding Company)입니다. 웅진그룹은 그 성격에 있어서 크게 지주회사, 정신문화기업, 대체에너지기업 등으로 구분됩니다. 지주회사는 계열회사를 지배하는 회사이며, 정신문화기업은 인간에게 지식과 정서를 전달하는 계열사들로서 아동도서, 최첨단 미디어, 전집류 및 학습도서 등을 개발, 보급하는 회사이며, 대체에너지기업은 일상생활에 필요한 에너지를 석탄, 유류 등과는 다른 방법으로 생산또는 생산에 필요한 원료를 생산하는 회사입니다. (주)웅진홀딩스는 지주회사로 현재 그룹의 사업영역 조정 및 투자를 담당하고 있으며, 웅진그룹의 모태가 되는 (주)웅진씽크빅을 중심으로 (주)북센, 웅진에너지(주), (주)웅진플레이도시 등이 주요 계열회사입니다. 세부 사항은 동 보고서의 'II. 사업의 내용'을 참조하시기 바랍니다.

마. 계열회사에 관한 사항

2014년 6월 30일 현재 당사를 포함하여 총 14개의 국내계열회사가 있으며, 당사를 모회사로 하는 자회사는 총 9개사입니다. 계열사 중 당사를 포함하여 (주)웅진씽크빅, 웅진에너지(주)는 현재 한국거래소 유가증권시장에 상장되어 있으며, 나머지 회사는 모두 비상장 회사입니다. 자세한 사항은 "VI. 이사회 등 회사의 기관 및 계열회사에 관한 사항에서 4. 계열회사 등의 현황"을 참조하시기 바랍니다.

한편, 당사는 2013년 1월 2일 관계기업인 코웨이(주) 지분 전량인 21,879,304주 (28.4%)를 코웨이 홀딩스주식회사(엠비케이파트너스이호 사모투자전문회사의 자회사)에 매각하였습니다. 또한, 2013년 2월 7일 (주)웅진패스원의 최대주주인(주)웅진씽크빅의 이사회 결의로, (주)웅진패스원의 주식 14,109,916주(지분율: 77.06%)의 매각을 결의하고, 동 일자에 스카이레이크 제4호 0901 사모투자 전문회사 외 4개사와 매각계약을 체결하였습니다. 매각대금은 67,247,860천원이며, 2013년 3월에 매각이 완료되었습니다. 또한, 2013년 2월22일 계열회사인 극동건설(주)가 회생계획을 인가 받아, 회생계획에 따라 감자와 출자전환 등이 진행되었으며, 2013년 3월 7일(감자기준일)에 당사가 보유한 극동건설 지분과 2013년 3월 27일(감자기준일)에 당사가 극동건설에 출자전환한 주식의 전량 무상 소각됨에 따라, 2013년 3월 28일 당사와 극동건설(주)의 지분관계는 완전히 해소되었으며, 2013년 8월 2일자로 계열제외되었습니다.

당사는 웅진식품(주)의 지분매각과 관련하여 한앤컴퍼니와 2013년 12월 6일자로 매각을(매각대상 지분율: 47.79%, 매각대금 94,968,656천원) 완료하였으며 2014년 1월 14일자로 웅진식품(주)는 계열제외되었습니다. 또한 당사는 도레이첨단소재(주)와 웅진케미칼(주)의 지분매각과(매각대상 지분율: 46.30%, 매각대금 354,162,748천원) 관련하여 2014년 2월 28일자로 주식매매계약을 종결함에 따라 계열관계가 해소되었습니다.

바. 연결대상 종속회사 개황

(단위 : 백만원)

상호	설립일	주소	주요사업	직전사업연도말 자산총액	지배관계 근거	주요종속 회사 여부
(주)복센	1996-02-01	경기도 파주시 교하읍 문발리	서적도매 및 보관과 운송	141,025	지분 50%이상 (기업회계기준서 1027호)	해당
(주)오피엠에스	2005-01-14	서울시 강남구 역삼동	광고대행 및 E-Book 사업	3,829	지분 50%이상 (기업회계기준서 1027호)	미해당
복센제일차(유)	2013-02-14	서울시 영등포구 여의대로	자산유통화업	1,365	주3)참조	미해당
(주)웅진플레이도시	2009-05-28	경기도 부천시 원미구 상동	스포츠 및 오락 관련서비스업	297,348	지분 50%이상 (기업회계기준서 1027호)	해당
웅진에너지(주)	2006-11-17	대전광역시 유성구 관평동	잉곳의 제조 및 판매	351,683	주4)참조	해당
(주)태승엘피	2013-12-26	서울시 종로구 창경궁로	부인권 소송 등 의 수행	241,203	지분 50%이상 (기업회계기준서 1027호)	해당
(주)웅진투투럽	2013-11-20	서울시 종로구 창경궁로	화장품류, 건강 기능식품 판매	1,413	지분 50%이상 (기업회계기준서 1027호)	미해당
WJ & Company, Inc.	2014-05-20	Irvine, CA, USA	IT서비스 및 컨설팅	-	지분 50%이상 (기업회계기준서 1027호)	미해당
더블유피디제일차(유)	2010-01-19	서울시 영등포구 여의도동	특수목적기업	71,048	주3)참조	해당
제이에이치더블유(유)	2011-09-02	서울시 중구 다동	특수목적기업	48,591	주3)참조	미해당

주1) 직전사업연도 자산총액이 500억원 이상인 종속회사를 주요종속회사로 분류하였습니다.

주2) 지분율 계산시 종속기업의 자기주식은 미고려하였습니다.

주3) 연결회사는 지분을 소유하고 있지 않으나, 특수목적기업의 자산과 관련된 잔여위험이나 소유위험

의 과반을 보유하고 있으므로 종속기업에 포함하였습니다.

주4) 전기 중 연결회사는 투자자의 보유 의결권의 상대적 규모에 근거하여 실질적인 지배력이 있는 웅진에너지(주)는 관계기업에서 종속기업으로 분류되어 연결회사에 포함되었습니다.

주5) 당반기 중 연결회사는 2014년 5월 20일자로 종속기업인 WJ&Company, Inc.을 설립하였고, 2014년 6월 3일자로 종속기업인 (주)웅진투투럽 지분 70.37%를 인수하였습니다. 그리고, 2014년 2월 28일 자로 (주)웅진케미칼의 지분전량을 매각완료하여 (주)웅진케미칼 및 (주)웅진케미칼의 종속회사가 연결회사의 종속회사에서 제외되었습니다.

사. 신용평가에 관한 사항

당사의 최근 사업연도 신용평가 내역은 다음과 같습니다.

평 가 일	평가대상 유가증권 등	평가대상 유가증권의 신용등급	평가회사 (신용평가 등급범위)	평가구분
2012.01.12	회사채	A-	한국기업평가(AAA~D)	본평정
2012.01.12	회사채	A-	한신정평가(AAA~D)	본평정
2012.03.26	회사채	A-	한국기업평가(AAA~D)	본평정
2012.03.26	회사채	A-	NICE신용평가(AAA~D)	본평정
2012.05.02	회사채	A-	NICE신용평가(AAA~D)	정기평정
2012.05.02	기업어음(CP)	A2-	한국기업평가(A1~D)	본평정
2012.05.02	기업어음(CP)	A2-	NICE신용평가(A1~D)	본평정
2012.06.13	회사채	A-	한국기업평가(AAA~D)	본평정
2012.06.14	회사채	A-	NICE신용평가(AAA~D)	본평정
2012.08.08	회사채	BBB+	NICE신용평가(AAA~D)	수시평정
2012.08.08	기업어음(CP)	A3+	NICE신용평가(AAA~D)	수시평정
2012.09.26	회사채	D	한국기업평가(AAA~D)	수시평정
2012.09.26	회사채	D	NICE신용평가(AAA~D)	수시평정
2012.09.26	기업어음(CP)	D	한국기업평가(A1~D)	수시평정
2012.09.26	기업어음(CP)	D	NICE신용평가(A1~D)	수시평정
2014.06.13	회사채	BBB+	한국기업평가(AAA~D)	본평정
2014.06.17	회사채	BBB+	한국신용평가(AAA~D)	본평정

※ 최근 3개년 기준

등급	정 의
AAA	원리금 지급확실성이 최고 수준임
AA	원리금 지급확실성이 매우 높지만 AAA 등급에 비하여 다소 낮은 요소가 있음
A	원리금 지급확실성이 높지만, 장래의 환경변화에 따라 다소 영향을 받을 가능성이 있음
BBB	원리금 지급확실성이 있지만, 장래의 환경변화에 따라 저하될 가능성이 내포되어 있음
BB	원리금 지급능력에 당면문제는 없으나 장래의 안정성면에서는 투기적인 요소가 내포되어 있음

B	원리금 지급능력이 부족하여 투기적임
CCC	원리금의 채무불이행이 발생할 위험요소가 내포되어 있음
CC	원리금의 채무불이행이 발생할 가능성이 높음
C	원리금의 채무불이행이 발생할 가능성이 극히 높음
D	현재 채무불이행 상태에 있음

(*) 상기 AA~B까지는 당해 등급 내에서의 상대적 위치에 따라 + 또는 -부호를 부여할 수 있음

2. 회사의 연혁

가. 회사의 본점소재지 및 그 변경

변경등기일	본점소재지 주소	비 고
1997.01.09	서울특별시 종로구 인의동 112-2 웅진빌딩	-
2007.03.19	서울특별시 종로구 동숭동 199-16	-
2007.05.07	서울특별시 종로구 종로2가 6 종로타워	-
2009.04.02	서울특별시 중구 충무로3가 60-1 극동빌딩 24층	-
2013.07.31	서울특별시 종로구 창경궁로 120 종로플레이스빌딩	-

나. 경영진의 중요한 변동

변동년월	변동내역	변동후 대표이사
2006.03.24	윤석금, 김준희 대표이사 재선임	윤석금, 김준희
2007.05.02	박용선 대표이사 신규선임 (김준희 대표이사 사임)	윤석금, 박용선
2009.01.12	임종순 대표이사 신규선임 (박용선 대표이사 사임)	윤석금, 임종순
2009.03.20	송인회 대표이사 신규선임	윤석금, 임종순, 송인회
2009.03.31	윤석금 대표이사 사임	임종순, 송인회
2010.03.26	신광수, 이시봉 대표이사 신규선임 (송인회 대표이사 사임)	신광수, 임종순, 이시봉
2011.03.25	임종순 대표이사 사임	신광수, 이시봉
2012.09.26	이시봉 대표이사 사임	윤석금, 신광수
2012.10.04	윤석금 대표이사 사임	신광수
2014.07.03	이재진 대표이사 신규선임 (신광수 대표이사 사임)	이재진

다. 상호의 변경

일 자	변 경 전	변 경 후	변 경 사 유	비 고
1983.03.21	도서출판 해임인터내셔널	웅진출판(주)	종합 출판사로 영역확대	-
2000.04.01	웅진출판(주)	(주)웅진닷컴	인터넷 관련 사업 강화	2000.3.17 정기주주총회 결의
2005.03.25	(주)웅진닷컴	(주)웅진씽크빅	고객 커뮤니케이션의 효율성 증대	2005.3.25 정기주주총회 결의
2007.05.01	(주)웅진씽크빅	(주)웅진홀딩스	회사분할을 통한 사업목적변경(지주회사)	2007.3.29 임시주주총회 결의

라. 합병, 분할(합병), 포괄적 주식교환 · 이전, 중요한 영업의 양수 · 도 등

일 자	내 용	비 고
2011.02.22	(주)웅진에스티 흡수합병 - 피합병 회사인 주식회사 웅진에스티의 주주명부에 기재되어 있는 보통주주에 대하여, 외부평가기관의 합병평가비율에 근거하여 주식회사웅진에스티의 보통주식 (액면금액 5,000원) 1주당 합병회사인 주식회사 웅진홀딩스의 보통주식 (액면금액 500원)을 교부하지 않음. (2011.03.07 "합병등종료보고서" 참조)	2010.12.13 이사회 결의
2013.12.26	(주)웅진홀딩스 물적분할 - 「채무자 회생 및 파산에 관한 법률」 제212조 등에 의하여 (주)웅진홀딩스를 분할하여 분할신설법인인 (주)태승엘피를 설립하고, 부인권 소송 등과 관련된 자산, 부채 및 계약 일체 등과 소송비용 등의 지급을 위한 현금 일정액 등을 (주)태승엘피에 이전하고, (주)태승엘피의 발생주식 전부를 분할존속회사인 (주)웅진홀딩스가 인수함. (2014.01.06 "합병등종료보고서" 참조)	2013.12.19 법원 결정

※ 최근 3개년 기준

마. 회사의 연혁

일 자	내 용
2006.09.06	웅진씽크빅 인천 서구 영어마을 GEC 개원
2006.09.29	웅진그룹과 SunPower, Joint Venture 계약 체결
2006.11.17	웅진에너지 설립
2007.01.02	웅진패스원 출범
2007.03.05	웅진에너지 대전 공장 착공
2007.05.01	지주회사 웅진홀딩스 설립 및 지주회사 사업회사 분리
2007.08.21	극동건설 인수
2007.10.01	웅진씽크빅 파주사옥 2007 한국 건축문화대상 민간건축부문 대상 수상
2007.11.28	웅진에너지 대전 공장 준공식
2008.01.07	웅진그룹 NEW- CI 선포
2008.01.15	웅진케미칼(새한) 인수
2008.03.18	재단법인 웅진 설립
2008.04.03	윤석금 회장 언스트앤영 최우수기업가상 수상
2008.07.07	웅진폴리실리콘 설립

2008.09.24	웅진스타즈 창단
2008.10.10	윤석금 회장, 제1회 서울대 발전공로상 수상
2008.12.01	웅진홀딩스 임종순대표 취임
2009.01.19	웅진폴리실리콘, 현대중공업과 5억불 규모 장기공급계약 체결
2009.01.20	윤석금 회장 <엑셀런스코리아> 대한민국 베스트CEO대상 수상
2009.03.23	웅진홀딩스 등 계열사 종로타워에서 극동빌딩으로 이전
2009.04.30	웅진홀딩스, 자회사 웅진해피올 흡수 합병
2009.05.21	웅진홀딩스, 웅진홈케어 자회사로 편입
2009.06.01	경영지원실 신설 - 재무, 인사 통합경영지원 서비스 체제 구축
2009.11.04	윤석금 회장, 지속가능경영대상 대통령 표창
2009.11.21	웅진어린이마을 착공식
2010.01.01	웅진그룹 이주석 총괄 부회장 취임
2010.01.04	웅진그룹 저탄소경영선포식
2010.01.29	윤석금 회장, <공정이 걸작을 만든다> 중국어판 발간
2010.03.10	웅진그룹 윤리경영 러브레터 발간
2010.03.10	웅진그룹 사장단 교토 컨퍼런스
2010.03.23	한국 100대 CEO'에 윤석금 회장 6년 연속 선정(매경이코노미)
2010.04.01	웅진그룹 30주년 창립기념식 및 30년사 '서른살의 웅진이야기' 발간
2010.06.30	웅진에너지 상장
2010.07.14	윤석금회장, 한국의 경영대가 2위, CEO부문 1위(매경이코노미)
2010.09.01	웅진에너지, 웅진폴리실리콘 오명 회장 취임
2010.11.30	웅진에너지, 제2공장 준공식
2011.03.25	웅진홀딩스 신광수, 이시봉 대표이사 체제
2011.04.13	웅진폴리실리콘, 상주공장 준공식
2011.06.11	웅진씽크빅, 영어콘텐츠 업체 '컴퍼스 미디어' 인수
2011.06.21	극동건설, 유상증자(제3자배정)에 따른 최대주주 지분변경 최대주주[(주)웅진홀딩스 - 33,669,689(89.50%)]
2011.07.06	웅진홀딩스, 2011 IT거버넌스 어워드 단독 수상(ISACA Korea)
2011.07.12	웅진씽크빅, 영어학습기 시장 진출, 영어 문법 학습기 '그래머통' 출시
2011.07.26	웅진씽크빅, 태국 교육시장 진출, 태국 트루디지털플러스와 스마트러닝 프로그램 출시하는 양해각서(MOU) 체결
2011.10.10	웅진씽크빅, 씽크U, 제7회 이러닝 우수기업 콘테스트 서비스부문 최우수상 (교과부 장관상) 수상
2011.10.10	웅진씽크빅, 2011/201212 다우존스 지속가능경영지수 평가 DJSI Korea 지수 편입, 국내 미디어 산업 최우수 기업으로 선정
2011.11.25	웅진에너지, 대표이사변경 (변경전 : 유학도, 변경후 : 김범철)
2011.12.19	웅진에너지, 제3회 무보증 신주인수권부사채 1,200억원 발행
2012.01.27	웅진씽크빅, 서울영상광고제에서 국내 최초 '본상', '특별상' 동시 석권
2012.02.24	웅진씽크빅, 조선일보 주관 2012 대한민국 올해를 빛낸 히트상품에 '씽크U' 선정
2012.03.23	웅진에너지, 대표이사변경 (변경전 : 김범철, 변경후 : 이재균)
2012.03.28	웅진에너지, 대구국제그린에너지엑스포 참가
2012.04.13	웅진씽크빅, 2011 지속가능경영평가 '엔터테인먼트 & 미디어' 산업 분야 AAA 획득
2012.05.30	웅진홀딩스, 웅진케미칼 지분 취득 결정 (취득예정주식수: 214,644,092주)
2012.06.27	웅진씽크빅, 대표이사변경 (변경전 : 이남진, 변경후: 서영택)

2012.08.15	웅진홀딩스, 엠비케이파트너스이호 사모투자전문회사와 웅진코웨이 지분관련 자산양수도 계약 체결
2012.09.14	웅진홀딩스, (주)웅진플레이도시 지분 취득 (취득주식수: 6,000,000주)
2012.09.26	웅진홀딩스, 대표이사 변경 (변경전: 신광수, 이시봉, 변경후: 윤석금, 신광수)
2012.09.26	웅진홀딩스, 회생절차개시신청 (관할법원: 서울중앙지방법원)
2012.10.04	웅진홀딩스, 대표이사 변경 (변경전: 윤석금, 신광수, 변경후: 신광수)
2012.10.11	웅진홀딩스, 회생절차개시결정 (신광수 대표이사 관리인 선임, 관할법원: 서울중앙지방법원)
2013.01.02	웅진홀딩스, 코웨이(주) 지분매각관련 자산양수도 계약 종결 (엠비케이파트너스이호 사모투자전문회사에 주식 전량 매각, 매각 주식수: 21,879,304주)
2013.01.02	웅진홀딩스, 코웨이(주)로부터 웅진케미칼(주) 지분 취득 (취득 주식수: 214,644,092주)
2013.02.22	웅진홀딩스, 회생계획안 인가 (관할법원: 서울중앙지방법원)
2013.10.22	웅진홀딩스, 웅진식품(주)로부터 (주)오션스위츠 지분 취득 결정(취득 주식수: 1,010,000주)
2013.12.06	웅진홀딩스, 한앤컴퍼니와 웅진식품(주) 지분매각계약 종결 (매각 주식수: 20,816,870주)
2013.12.20	웅진홀딩스, 회사분할결정 (분할존속법인: (주)웅진홀딩스, 분할신설법인: (주)태승엘피)
2013.12.30	웅진홀딩스, 웅진폴리실리콘 지분 부분 매각 (매각주식수: 11,000,000주)
2013.12.26	웅진홀딩스, 분할신설법인 (주)태승엘피 설립
2013.12.28	웅진홀딩스, 최대주주변경 (변경전: 윤석금, 변경후: 유형덕)
2014.02.11	웅진홀딩스, 회생절차종결결정 (관할법원: 서울중앙지방법원)
2014.02.28	웅진홀딩스, 도레이첨단소재와 웅진케미칼(주) 지분매각계약 종결 (매각 주식수: 21,464,409주)
2014.05.20	웅진홀딩스, WJ & Company, Inc.(USA) 설립
2014.06.03	웅진홀딩스, (주)웅진투투럽 자회사 편입
2014.07.03	웅진홀딩스, 대표이사 변경 (변경전: 신광수, 변경후: 이재진)

바. 주요 종속회사의 최근 사업연도에 대한 연혁

회사명	연 혁
(주)북센	1996.01 회사설립 2003.04 (주)북센으로 사명 변경 2003.10 헤럴드 경제 선정 출판유통 부문 고객만족 대상 수상 2005.04 한국 로지스틱스 학회주관 "한국 로지스틱스 대상"선정(중견기업부문) 2009.11 매경 우수벤처기업상 수상 "정보통신부문_지식경제부장관상" 2011.05 물류사업 확대를 위해 국제물류 전문기업인 '웅진로지스틱스'지분(100%) 취득 2012.02 웅진로지스틱스 흡수합병
(주)웅진플레이도시	2009.12 웅진플레이도시 오픈 2010.10 5개 테마 완성 운영(워터, 스노우, 골프, 신기, 키즈) 2012.07 야외워터파크(패밀리존) 오픈 2012.12 스노우파크(이글루 체험파크) 오픈

3. 자본금 변동사항

증자(감자)현황

(기준일 : 2014.06.30)

(단위 : 원, 주)

주식발행 (감소)일자	발행(감소) 형태	발행(감소)한 주식의 내용				
		주식의 종류	수량	주당 액면가액	주당발행 (감소)가액	비고
2007.05.01	-	보통주	33,019,460	500	-	-
2007.05.01	주식분할	보통주	24,384,228	500	-	인적분할(웅진씽크빅)로 인한 감소
2007.10.09	현물출자	보통주	40,852,941	500	18,610	-
2007.12.28	-	보통주	773,611	500	-	(주)플래티넘미디어 소규모합병에 의한 신주발행
2009.05.13	-	보통주	6,750,526	500	-	(주)웅진해피콜 합병에 따른 신주발행
2009.06.30	신주인수권행사	보통주	1,561,724	500	12,250	제39회 무보증 신주인수권부사채의 신주인수권 행사 (행사기간: 2009.06.30)
2010.02.16	신주인수권행사	보통주	280	500	12,250	제39회 무보증 신주인수권부사채의 신주인수권 행사 (행사기간: 2009.07.01 ~2010.02.16)
2010.11.12	신주인수권행사	보통주	1,642,763	500	9,200	제39회 무보증 신주인수권부사채의 신주인수권 행사 (행사기간: 2011.11.12)
2011.01.27	신주인수권행사	보통주	6,657	500	9,200	제39회 무보증 신주인수권부사채의 신주인수권 행사 (행사기간: 2011.01.27)
2011.10.11	신주인수권행사	보통주	932	500	9,200	제39회 무보증 신주인수권부사채의 신주인수권 행사 (행사기간: 2011.10.11)
2012.04.19	신주인수권행사	보통주	82	500	9,200	제39회 무보증 신주인수권부사채의 신주인수권 행사 (행사기간: 2012.04.19)
2013.02.26	무상감자	보통주	46,866,177	500	-	회생계획에 따른 기존주주대상 감자 (최대주주 등 특수관계인 5:1, 그외주주 3:1)
2013.02.27	출자전환	보통주	582,639,158	500	500	회생채권 출자전환
2013.02.28	무상감자	보통주	468,522,439	500	-	회생계획에 따른 출자전환주주대상 감자 (5:1)
2013.03.19	무상감자	보통주	85,019,094	500	-	회생계획에 따른 전체주주대상 감자 (3:1)
2013.12.17	출자전환	보통주	249,707	500	500	회생채권 추가 출자전환 (최초 출자전환 납입일 2013.11.29, 주2) 참조)
2013.12.27	유상증자(제3자배정)	보통주	10,090,340	500	3,398	회생계획에 따른 특수관계인 대상 유상증자

주1) 상기 무상감자 및 출자전환은 감자기준일 및 출자전환일 기준임

<전환사채>

가. 당반기말과 전기말 현재 연결회사의 전환사채 내역

(단위: 천원)		
계 정 과 목	당반기말	전기말

전환사채	-	-
사채상환할증금(주1)	-	-
전환사채 장부금액	-	-
차감: 유동성전환사채	-	-
차감계	-	-

주1) (주)웅진홀딩스의 회생절차 개시 결정으로 인하여 전환사채는 회생채권으로 신고 되었으며, 이와 관련 상환할증금은 미지급비용으로 대체되었습니다.

2013년 2월 22일에 인가된 (주)웅진홀딩스 회생계획안의 '회생채권중 공모사채'에 포함되어 당분기 말 현재 잔액은 없습니다.

<신주인수권부사채>

미상환 신주인수권부사채 등 발행현황

(기준일 : 2014.06.30)

(단위 : 백만원, 주)

종류 \ 구분	발행일	만기일	권면총액	행사대상 주식의 종류	신주인수권 행 사가능기간	행사조건		미행사신주인수권부사채		비고
						행사비율(%)	행사가액	권면총액	행사가능주식수	
제3회 무보증 신주인 수권부사채	2011.12.19	2015.12.19	120,000	기명식 보통주	2012.01.19~ 2016.11.19	124.8737%	3,960	97,612	24,513,106	-
합 계	-	-	120,000	-	-	124.8737%	3,960	97,612	24,513,106	-

주1) 2012년 9월 19일 행사가액 조정으로 행사비율이 조정되었으며, 그에 따라 행사가능주식수가 변동되었습니다.

주2) 상기의 신주인수권부사채의 만기일 2016.12.19은 지난 2013년 9월 16일 개최한 사채권자 집회의 결의내용이 법원인가결정(인가결정일: 2013.10.18)에 의거 2015.12.19로 변경되었습니다.

가. 당반기말 현재 종속회사인 웅진에너지(주)의 신주인수권부사채 내역

(단위: 천원)		
계 정 과 목	당기말	전기말
신주인수권부사채	97,612,080	97,612,080
사채상환할증금	8,123,473	8,123,473
사채할인발행차금	(702,421)	(2,557,568)
신주인수권조정	(3,041,825)	(2,457,649)
신주인수권부사채 장부금액	101,991,307	100,720,336
차감: 유동성신주인수권부사채	(4,043,873)	(1,456,304)
차감계	97,947,434	99,264,032

주1) 상기 내역은 웅진에너지(주)가 2011년 12월 19일자로 발행한 제3회 무보증 신주인수권부사채의 건입니다.

나. 당반기말 현재 종속회사인 웅진에너지(주)의 신주인수권부사채 발행내역

구 분	신주인수권부사채 조정 후(주1)	신주인수권부사채 조정 전
종류	분리형 무보증 신주인수권부사채	분리형 무보증 신주인수권부사채
사채의 권면총액(주2)	97,612,080천원	120,000,000천원
사채의 발행가액(주2)	97,512,080천원	120,000,000천원
표면이자율	연 2.00% (2014년 최초 지급분부터는 연 3.00%)	연 2.00%
보장수익율	연 4.00%	연 4.00%
이자지급조건	발행일로부터 3개월 분할후급	발행일로부터 3개월 분할후급
원금상환방법	2014년 12월 19일 4.1428% 2015년 12월 19일 104.1794% 분할상환	만기일에 사채 원금의 111.0095% 일시상환
사채권자의 조기상환청구권 (Put Option) (주3)	조기상환청구 행사권 포기	(1) 조기상환청구기간 : 2013년 10월 19일 ~ 2013년 11월 19일 (2) 조기상환기일 : 2013년 12월 19일 (3) 상환방법 : 사채원금의 104.1428% 일시상환
신주인수권에 대한 내용 (주2, 4, 5, 6, 7)	(1) 최초행사가액 : 4,945원/주 조정후행사가액 : 3,960원/주 (2) 행사청구기간 : 2012년 1월 19일 ~ 2016년 11월 19일 (3) 최초행사비율 : 100% 조정후행사비율 : 124.87%	(1) 최초행사가액 : 4,945원/주 조정후행사가액 : 3,960원/주 (2) 행사청구기간 : 2012년 1월 19일 ~ 2016년 11월 19일 (3) 최초행사비율 : 100% 조정후행사비율 : 124.87% (4) 행사된 누적 신주인수권 : 4,635,602주 미행사된 잔여 신주인수권 : 19,630,314주

주1) 웅진에너지(주)가 2011년 12월 19일 발행한 신주인수권부사채에 대하여 기한이익상실 불발생 간주 및 취소의 결의를 이행하기 위한 신주인수권부사채의 조정이 2013년 10월 19일 발생하였으며, 관련 손익은 다음과 같습니다.

[단위: 천원]

구 분	금 액
조정 전 신주인수권부사채 장부가액	96,984,234
사채조정손실	3,073,082
조정 후 신주인수권부사채 장부가액	100,057,316

주2) 2012년 중 4,635,602주(현금납입: 111,021주, 사채대용납입: 4,524,581주)의 신주인수권이 행사됨에 따라 4,635,602주가 발행되었습니다. 한편, 사채대용납입으로 인하여 액면가액 22,387,920천원(장부가액 21,006,927천원)이 조기상환됨에 따라 1,367,121천원의 사채상환손실이 발생하였습니다.

주3) 조기상환청구권 행사시 지급하는 주계약인 채무상품의 상각후원가와 동일하여 별도 내재파생상품으로 분리하지 않았습니다.

주4) 상기 신주인수권부사채는 현금납입 및 사채대용납입으로 신주인수권의 행사가 가능하며, 신주인수권 행

사일이 속한 영업연도의 직전 영업연도말에 행사된 것으로 간주하여 당해연도의 배당금을 지급합니다.

주5) 상기 신주인수권부사채에 부여된 행사가액은 유상증자, 주식배당, 합병 또는 주식분할 및 병합 등의 조정 사유가 발생하였거나 사채 발행 후 3개월 단위를 기준으로 기명식 보통주식의 가격이 하락하는 경우 최초 행사 가격의 80%를 한도로 조정될 수 있습니다.

주6) 전기 중 동 신주인수권의 행사가액은 주가하락의 영향으로 인하여 주당 3,960원(행사비율 124.87%)으로 조정되었으며, 이로 인하여 신주인수권 1주를 행사할 경우 배정되는 주식수는 1.2487주로 변경되었습니다.

주7) 상기 신주인수권부사채에 부여된 신주인수권은 금융감독원의 질의회신 회제이-00094(신주인수권 대가의 회계처리)에 따라 지분상품의 분류요건을 충족하므로 자본잉여금으로 계상하였습니다.

다. 당반기와 전기 중 연결회사에서 신규로 차입되거나 상환된 신주인수권부사채의 내역은 없습니다.

라. 당기말 현재 종속회사인 웅진에너지(주)의 사채와 신주인수권부사채의 상환계획

구 분	(단위: 천원)		
	외화사채	신주인수권부사채	합 계
2014.04.01~2015.03.31	60,864,000	-	60,864,000
2015.04.01~2016.03.31	-	97,612,080	97,612,080
합 계	60,864,000	97,612,080	158,476,080

4. 주식의 총수 등

2014년 6월 30일 현재 당사가 발행할 주식의 총수는 1,500,000,000주이며, 현재까지 발행한 주식의 총수는 52,844,013주입니다. 유통주식수는 자기주식 215,870주를 제외한 보통주 52,628,143주입니다. 당사는 보통주 외의 주식은 발행하지 않았습니다.

주식의 총수 현황

(기준일 : 2014.06.30)

(단위 : 주)

구 분	주식의 종류			비고
	보통주	-	합계	
I. 발행할 주식의 총수	1,500,000,000	-	1,500,000,000	-
II. 현재까지 발행한 주식의 총수	653,251,723	-	653,251,723	-
III. 현재까지 감소한 주식의 총수	600,407,710	-	600,407,710	-
1. 감자	588,362,157	-	588,362,157	-
2. 이익소각	12,045,553	-	12,045,553	-

3. 상환주식의 상환	-	-	-	-
4. 기타	-	-	-	-
IV. 발행주식의 총수 (II - III)	52,844,013	-	52,844,013	-
V. 자기주식수	215,870	-	215,870	-
VI. 유통주식수 (IV - V)	52,628,143	-	52,628,143	-

5. 의결권 현황

(기준일 : 2014.06.30)

(단위 : 주)

구 분	주식의 종류	주식수	비고
발행주식총수(A)	보통주	52,844,013	-
	-	-	-
의결권없는 주식수(B)	보통주	215,870	-
	-	-	-
정관에 의하여 의결권 행사가 배제된 주식수(C)	보통주	-	-
	-	-	-
기타 법률에 의하여 의결권 행사가 제한된 주식수(D)	보통주	-	-
	-	-	-
의결권이 부활된 주식수(E)	보통주	-	-
	-	-	-
의결권을 행사할 수 있는 주식수 (F = A - B - C - D + E)	보통주	52,844,013	-
	-	-	-

6. 배당에 관한 사항 등

최근 3사업연도 배당에 관한 사항

구 분	주식의 종류	제32기 반기	제31기	제30기
주당액면가액 (원)		500	500	500
당기순이익 (백만원)		153,330	390,606	-1,327,958
주당순이익 (원)		12	10,487	-23,283
현금배당금총액 (백만원)		-	-	-
주식배당금총액 (백만원)		-	-	-
현금배당성향 (%)		-	-	-
현금배당수익률 (%)	-	-	-	-

	-	-	-	-
주식배당수익률 (%)	-	-	-	-
	-	-	-	-
주당 현금배당금 (원)	-	-	-	-
	-	-	-	-
주당 주식배당 (주)	-	-	-	-
	-	-	-	-

주1) 상기 당기순이익 및 주당순이익은 별도기준임.

II. 사업의 내용

1. 지주회사의 사업의 내용

가. 사업의 개요

1) 지주회사의 정의

지주회사(持株會社, Holding Company)는 다른 회사의 주식을 소유한 회사이며, 단순히 주식을 소유하는 것만이 아니라, 해당회사의 법적기준 이상의 주식(의결권)을 보유함으로써 그 회사에 대하여 실질적인 지배권을 취득하는 것을 목적으로 하는 회사입니다. 지주회사는 크게 순수지주회사와 사업지주회사로 구분할 수 있습니다.

순수지주회사는 어떠한 사업활동도 하지 않고, 다른 회사의 주식을 소유함으로써 그 회사를 지배하는 것을 주된 목적으로 하며 지배하는 자회사들로부터 받는 배당금을 주된 수입원으로 하고 있습니다. 사업지주회사는 직접 어떠한 사업활동을 함과 동시에 다른 회사를 지배하기 위하여 주식을 소유하는 회사입니다.

우리나라의 지주회사제도는 독점규제 및 공정거래에관한법률(이하 '공정거래법')에 규정되어 있습니다. 정부에서는 1986년 공정거래법 개정시 지주회사 설립 및 전환을 금지시켰으나, 1997년 외환위기 이후 기업들의 구조조정과정을 촉진한다는 취지하에 1999년 공정거래법을 개정하여 지주회사를 허용하였습니다. 지주회사의 장점으로서는 경영효율성 및 투명성 향상, 지배구조 개선, 외자유치 원활 등을 들 수 있습니다.

2) 지주회사 현황

당사는 다른 회사의 주식을 소유함으로써 그 회사를 지배하는 것을 목적으로 하는 지주회사이며, 2014년 6월 30일 현재 (주)웅진씽크빅, 웅진에너지(주), (주)복센, (주)웅진플레이도시 등을 포함하여 9개 자회사를 포함하고 있습니다.

* 주요 종속회사 및 관계기업 투자지분현황

① 종속기업 투자지분현황

[2014.06.30 기준, 단위: 백만원]

회 사 명	지분율	장부가액	영위업종	비 고
(주)복센	68.75%	10,453	서적 도매 및 보관과 운송	-
(주)웅진플레이도시	80.26%	-	오락관련 서비스업	-
(주)웅진에너지	38.86%	59,699	Ingot의 제조, 판매 및 유통	-
(주)태승엘피	100.00%	241,203	분할존속법인으로부터 이전받은 부인권 소송등의 수행	-
WJ & Company, Inc.	100.00%	206	IT서비스 및 컨설팅	-
(주)웅진투투럽	70.37%	989	화장품류, 건강기능식품 판매	-
합 계	-	312,549	-	-

주1) 당반기 중 (주)웅진플레이도시의 순자산 가치를 반영하여 900,000천원의 손상차손을 인식하였습니다.

주2) 당반기 중 웅진에너지(주)의 유상증자에 참여하여 지분이 증가하였으며, 전기 중 사실상의 지배력

을 가지고 있다고 판단하여 관계기업투자주식에서 종속기업투자주식으로 재분류하였습니다.

주3) (주)태승엘피는 전기 중 변경된 회생계획에 따라 설립한 분할신설법인입니다.

주4) 당반기 중 (주)웅진투투립의 지분을 취득하여 종속회사로 편입하였습니다.

주5) 당반기 중 미국 IT시장 진출을 위해 신설법인을 설립하였으며 (USD 200,000 투자), 종속회사로 편입하였습니다.

② 관계기업 투자지분현황

[2014.06.30 기준, 단위: 백만원]

회 사 명	지분율	장부가액	영위업종	비 고
(주)웅진씽크빅	24.82%	100,927	도서 및 교육출판물 제조 및 판매 등	-
웅진폴리실리콘(주)	22.28%	-	폴리실리콘의 제조 및 판매	-
합 계	-	100,927	-	-

주1) 당반기 중 당사는 회생계획에 따라 당사가 보유한 (주)웅진씽크빅 주식 1,012,654주(3.5%)를 처분 하였습니다.

주2) 전기 중 변경된 회계기준의 적용으로 사실상의 지배력을 상실하였다고 판단되어 웅진폴리실리콘(주)는 종속기업투자주식에서 관계기업투자주식으로 재분류하였습니다.

3) 사업부문 현황

① CIT 서비스, IT컨설팅 및 AMS 사업부문

IT서비스 부문은 웅진그룹 내에서 SI, SM 등 전산시스템 구축 및 관리업무를 진행하고 있습니다. 주요 사업으로는 SAP B1, R3 등의 전사적 ERP 구축과 더불어, 그룹웨어, 화상회의시스템, 성과평가 시스템 등의 웹 서비스를 제공하고 있습니다.

② 웨어드서비스 및 콜센터 부문

당사의 사업부문은 외부사 및 계열사의 원,부자재 및 제품 공급서비스 대행 및 그룹의 자산관리와 총무지원서비스 대행, 콜센터 서비스 대행업무를 영위하고 있습니다. 당사는 기업구조조정을 촉진하고 재무구조를 개선하기 위하여 외부사 및 계열사의 원부자재 및 소모성자재(MRO) 통합 구매대행을 영위하는 SSD사업부를 2013년 4월 29일자로 철수하기로 하였습니다. 당사는 현재 안정성과 수익성을 지닌 광고플랫폼 및 콜센터사업을 강화할 예정입니다.

나. 사업부문별 매출 및 주요재무현황

[단위: 백만원]

구 분	매출유형	제32기 반기	제31기	제30기
지주	관계사배당금수익	-	-	26,332
	브랜드 로열티	5,449	14,074	16,256
	경영자문	1,856	4,273	7,964
	기 타	3	8,074	2,719
	소 계	7,308	26,421	56,271
IT서비스 및	SM	22,887	42,049	44,400

컨설팅	SI	6,873	12,247	16,641
	기 타	1	3,351	15,488
	소 계	29,761	57,647	76,529
웨어드 서비스 및 콜센터	웨어드서비스(인쇄제작)	32,782	43,452	58,916
	FM(시설물관리유지)	5,400	16,763	35,223
	콜센터	11,822	24,028	24,996
	기 타	-	-	14,812
	소 계	50,004	84,243	133,947
합 계		87,073	168,311	266,747

주1) 중단사업의 구분표시를 위하여 제30기 포괄손익계산서를 재작성함에 따라 제30기 사업부문별 매출은 제작성되었습니다.

다. 공시대상 사업부문의 구분

당사는 지주회사임에 따라 자회사의 지분 소유를 통해 발생하는 지분법이익, 부동산 소유 및 임대, 브랜드 수익, 배당 수익외에 다른 영업활동을 영위하고 있지 않음에 따라 별도로 구분된 공시대상 사업 부문이 없습니다. 다만, 당사는 주권상장법인으로서 자본시장과 금융투자업에 관한 법률 제159조에 의하여 주요경영사항을 신고하여야 하며, 동시에 지주회사로서 유가증권시장 공시규정 제8조에 따라, 자회사의 주요경영사항에 대하여도 신고하여야 합니다. 본 보고서 제출일 현재 재무상태표상 장부가액 기준으로 당사가 보유하고 있는 자회사 주식의 장부가액 중 당사 별도기준 자산총액의 10% 이상을 차지하고 있는 자회사는 (주)웅진씽크빅과 (주)태승엘피가 있습니다. 또한, 최근 사업연도 자산총액이 당사 연결자산총액의 2.5%이상에 해당하는 주요종속회사로는 (주)웅진플레이도시, (주)복센, 웅진에너지(주), (주)태승엘피가 있으며, 유가증권시장 공시규정 제8조에 따라, 종속회사의 주요경영사항에 대하여도 신고하여야 합니다.

라. 조직도

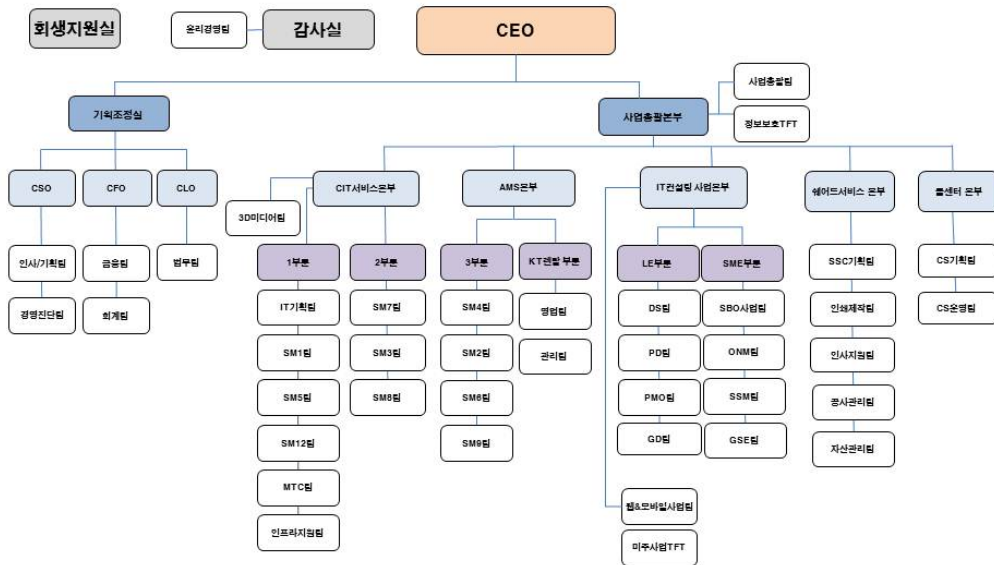

1총괄본부 3실 8부본 6부본 39팀 2TFT

마. 경영상의 주요계약 등

1) 브랜드 사용계약

(주)웅진홀딩스는 웅진 브랜드의 소유주로서 브랜드의 가치제고 및 육성, 보호 활동을 종합적으로 수행해 나가고 있으며, 그 일환으로 2008년 1월 1일 부터는 웅진브랜드를 사용하는 회사와 상호 간에 상표권 사용계약을 체결하여 사용상의 권리와 의무를 명확히함과 아울러 브랜드 사용료를 수취하고 있습니다.

2) 브랜드 사용료 수취

2014년 6월 30일 현재 당사와 상표사용계약을 체결하고 있는 회사는 3개사 입니다. 브랜드 사용료는 브랜드를 사용하는 회사의 매출액을 기준으로 산정되며, 2014년 1월 1일부터6월 30일까지 인식한 브랜드 사용료 수익은 5,449백만원입니다.

바. 시장위험과 위험관리

1) 위험관리의 개요

연결회사는 금융상품을 운용함에 따라 다음과 같은 위험에 노출되어 있습니다.

- ① 신용위험
- ② 유동성위험
- ③ 환위험
- ④ 이자율위험
- ⑤ 기타 가격위험관리

상기 위험에 대한 연결회사의 노출정도 및 이와 관련하여 연결회사가 수행하고 있는 자본관리와 위험 관리의 목적, 정책 및 절차와 위험측정방법 등에 대한 질적 공시사항과 양적 공시사항을 포함하고 있습니다.

2) 위험관리 개념체계

연결회사는 금융상품과 관련하여 신용위험, 유동성위험, 환위험, 이자율위험 등과 같은 다양한 금융 위험에 노출되어 있습니다. 연결회사의 위험관리란 연결회사의 재무적 성과에 영향을 미치는 잠재적 위험을 식별하여 연결회사가 허용가능한 수준으로 감소, 제거 및 회피하는 것을 그 목적으로 하고 있습니다. 연결회사는 전사적인 수준의 위험관리 정책 및 절차를 마련하여 운영하고 있으며, 연결회사의 재무부문에서 위험관리에 대한 총괄책임을담당하고 있습니다. 연결회사의 재무부문은 이사회에서 승인된 위험관리 정책 및 절차에 따라 연결회사의 영업과 관련한 금융위험을 감시하고 관리하는 역할을 하고 있으며, 금융위험의 성격과 노출정도를 분석한 주기적인 내부위험보고서를 위험관리위원회에 제출하고 있습니다. 연결회사의 이사회는 전반적인 금융위험관리전략을 수립하고 위험회피 수단 및 절차를 결정하며 위험관리의 효과성에 대한 사후평가를 수행하고 있습니다. 또한, 연결회사의 내부감사인은 위험관리 정책 및 절차의 준수 여부와 위험노출 한도를 지속적으로 검토하고 있습니다. 연결회사의 전반적인 금융위험 관리 전략은 전기와 동일합니다.

3) 금융위험관리

① 신용위험관리

연결회사는 금융상품의 당사자 중 일방이 의무를 이행하지 않아 상대방에게 재무손실을 입힐 신용 위험에 노출되어 있습니다. 연결회사의 경영진은 신용위험을 관리하기 위하여 신용도가 일정 수준 이상인 거래처와 거래하고 있으며, 금융자산의 신용보강을 위한 정책과 절차를 마련하여 운영하고 있습니다. 연결회사는 신규 거래처와 계약시 공개된 재무정보와 신용평가기관에 의하여 제공된 정보 등을 이용하여 거래처의 신용도를 평가하고 이를 근거로 신용거래한도를 결정하고 있으며, 담보 또는 지급 보증을 제공받고 있습니다. 또한, 연결회사는 주기적으로 거래처의 신용도를 재평가하여 신용거래한도를 재검토하고 담보수준을 재조정하고 있으며, 회수가 지연되는 금융자산에 대하여는 분기 단위로 회수지연 현황 및 회수대책이 보고되고 있으며 지연사유에 따라 적절한 조치를 취하고 있습니다. 연결회사는 (주)하나은행 등의 금융기관에 현금및현금성자산 및 금융기관예치금을 예치하고 있으며, 신용등급이 우수한 금융기관과 거래하고 있으므로 금융기관으로부터의 신용위험은 제한적입니다.

당반기말과 전기말 현재 대여금및수취채권의 해외 비중은 중요하지 않으므로 지역별 신용위험에 대한 최대 노출정도에 대한 정보는 공시하지 아니하였습니다.

② 유동성위험관리

연결회사는 현금 등 금융자산을 인도하여 결제하는 금융부채에 관련된 의무를 충족하는 데 어려움을 겪게 될 유동성위험에 노출되어 있습니다. 연결회사는 유동성위험을 관리하기 위하여 단기 및 중장기 자금관리계획을 수립하고 현금유출예산과 실제 현금유출액을 지속적으로 분석·검토하여 금융부채와 금융자산의 만기구조를 대응시키고 있습니다. 연결실체의 경영진은 영업활동현금흐름과 금융자산의 현금유입으로 금융부채를 상환가능하다고 판단하고 있습니다.

③ 환위험

연결회사는 제품 수출 및 원재료 수입 거래와 관련하여 USD 등의 환율변동위험에 노출되어 있습니다. 연결회사는 내부적으로 원화 환율 변동에 대한 환위험을 정기적으로 측정하고 있습니다.

④ 이자율위험관리

연결회사는 회생계획안이 인가됨에 따라 차입금등이 회생채무로 재분류되고 개시후이자가 면제되므로 시장이자율 변동위험에 노출되지 않습니다.

⑤ 기타 가격위험관리

연결회사는 매도가능지분상품 중 상장지분상품과 관련하여 시장가격의 변동으로 인하여 금융상품의 공정가치나 미래현금흐름이 변동할 기타 가격변동위험에 노출되어 있습니다. 연결회사의 경영진은 시장가격의 변동으로 인하여 상장지분상품의 공정가치 또는 미래현금흐름이 변동할 위험을 정기적으로 측정하고 있습니다. 포트폴리오내에서 중요한 투자자산의 관리는 개별적으로 이루어지고 있으며, 취득과 처분은 연결회사의 경영진이 승인하고 있습니다.

사. 파생상품거래 현황

1) 당반기말과 전기말 현재 연결회사가 보유하고 있는 파생상품은 다음과 같습니다.

(단위: 천원)		
구 분	당반기말	전기말
[파생상품자산]		
비유동매매목적파생상품자산	-	858,143

아. 연결회사의 사업별 재무현황

<부문에 대한 일반정보>

구 분	사 업 내 용
지 주	계열사 관리 및 투자, 계열사 IT서비스 제공 등
출 판 유통	서적 도매, 보관 및 운송
에 너 지	잉곳의 제조 및 판매
오 락	레저 및 오락 등
소송등 대행	분할존속법인으로부터 이전받은 부인권 소송등의 수행

1) 사업별 부문의 재무현황

당반기와 전기 중 연결회사의 산업별 재무현황은 다음과 같습니다.

① 당반기

(단위: 천원)							
구 분	지 주	출판·유통	에너지	오락	소송대행	기타	합 계
손익계산서:							

총매출액	87,073,486	61,871,113	87,140,839	14,147,039	-	(966,321)	249,266,156
내부매출액	(2,712,728)	(142,210)	(61,590)	(350,400)		3,266,928	-
순매출액	84,360,758	61,728,903	87,079,249	13,796,639	-	2,300,607	249,266,156
영업이익(손실)	9,068,452	1,532,545	(8,575,886)	2,066,752	(480,199)	2,236,359	5,848,023
재무상태표:							
업종별자산	867,071,126	133,356,496	378,765,011	285,090,625	243,857,903	(401,203,525)	1,506,937,636
업종별부채	482,100,300	118,516,978	285,062,870	297,603,624	7,953	(88,901,803)	1,094,389,922

해외귀속 부문수익과 부문자산 및 부문부채가 중요하지 아니하므로 지역에 대한 정보는 공시하지 아니하였습니다.

② 전반기

(단위: 천원)						
구 분	지 주	출판·유통	에너지	오락	기타	합 계
손익계산서:						
총매출액	77,450,957	69,922,170	57,082,535	18,207,023	(22,344,062)	200,318,623
내부매출액	(13,363,483)	(11,075,314)	(195,984)	(386,728)	25,021,509	-
순매출액	64,087,474	58,846,856	56,886,551	17,820,294	2,677,447	200,318,622
영업이익(손실)	9,621,878	1,415,849	(27,900,710)	4,124,946	(1,201,227)	(13,939,264)
재무상태표:						
업종별자산	1,069,598,102	140,544,762	140,544,762	297,348,394	1,171,936,239	2,819,972,259
업종별부채	807,395,473	126,055,476	126,055,476	299,869,820	1,184,964,274	2,544,340,519

해외귀속 부문수익과 부문자산 및 부문부채가 중요하지 아니하므로 지역에 대한 정보는 공시하지 아니하였습니다.

③ 전기

(단위: 천원)									
구 분	지 주	출판 유통	에너지	오락	기타	연 결 조 정	소 계	중단사업(*)	합 계
손익계산서:									
총매출액	169,190,891	140,178,289	119,878,805	39,856,039	6,619,983	(54,143,406)	421,580,601	-	421,580,601
내부매출액 (연결조정)	(23,952,889)	(22,509,836)	-	(1,060,698)	(6,619,983)	54,143,406	-	-	-
순매출액	145,238,002	117,668,453	119,878,805	38,795,341	-	-	421,580,601	-	421,580,601
감가상각비	(714,682)	(626,557)	(317,190)	(3,598,514)	-	-	(5,256,943)	-	(5,256,943)
무형자산상각비	(834,639)	(399,735)	(200,919)	(64,132)	-	-	(1,499,425)	-	(1,499,425)
유형자산손상차 손	-	-	(72,151)	-	-	-	(72,151)	-	(72,151)
무형자산손상차 손	(209,399)	-	-	-	-	-	(209,399)	-	(209,399)
영업이익(손실)	16,505,238	3,779,043	(31,233,948)	10,950,729	610,628	(15,495,420)	(14,883,730)	-	(14,883,730)
당기순이익(손실)	390,606,040	77,542	(51,281,868)	(7,110,477)	628,464	169,088,604	502,008,305	(272,034,844)	229,973,461
재무상태표:									
업종별자산	1,003,657,080	134,788,758	351,682,556	297,491,898	106,381,598	417,860,316	2,311,862,206	-	2,311,862,206

업종별부채	771,804,370	119,776,007	259,429,152	119,776,007	107,067,610	483,528,499	1,861,381,645	-	1,861,381,645
비지배지분 :									
비지배지분율	-	31.25%	64.55%	19.74%	-	-	-	-	-
비지배지분순이익	-	(508,185)	-	-	-	(34,269,052)	(34,777,237)	(135,384,117)	(170,161,354)
비지배지분장부가	-	342,934	-	-	-	62,563,877	62,906,811	176,891,198	239,798,009

해외귀속 부문수익과 부문자산 및 부문부채가 중요하지 아니하므로 지역에 대한 정보는 공시하지 아니하였습니다.

④ 전전기

(단위: 천원)									
구 분	지 주	출 판 유 통	에너지	오락	기타	연 결 조 정	소 계	중단사업(*)	합 계
손익계산서:									
총매출액	266,746,512	150,360,645	142,976,491	9,865,905	1,411,824	(38,650,846)	532,710,531	-	532,710,531
내부매출액(연결조정)	(20,810,047)	(15,377,086)	(803,649)	(248,240)	(1,411,824)	38,650,846	-	-	-
순매출액	245,936,465	134,983,559	142,172,842	9,617,665	-	-	532,710,531	-	532,710,531
감가상각비	(1,906,989)	(1,447,948)	(40,693,313)	(1,447,963)	-	-	(45,496,213)	-	(45,496,213)
무형자산상각비	(1,482,250)	(749,257)	(612,038)	(14,582)	-	-	(2,858,127)	-	(2,858,127)
유형자산손상차손	-	-	(72,150,669)	-	-	-	(72,150,669)	-	(72,150,669)
무형자산손상차손	-	-	(7,022,522)	-	-	-	(7,022,522)	-	(7,022,522)
영업이익(손실)	(52,423,875)	2,033,311	(106,752,796)	2,830,321	(7,813)	(41,858,552)	(196,179,404)	-	(196,179,404)
당기순이익(손실)	(1,327,958,478)	(5,556,666)	(199,532,426)	(32,430,720)	(647)	783,603,243	(781,875,694)	(950,869,170)	(1,732,744,864)
재무상태표:									
업종별 자산	1,526,470,746	141,024,669	422,049,151	298,500,934	60,432,076	308,742,475	2,757,220,051	-	2,757,220,051
업종별부채	1,992,763,336	126,164,275	278,174,006	295,678,966	60,422,075	577,676,753	3,330,879,411	-	3,330,879,411
비지배지분 :									
비지배지분율	-	31.3%	64.5%	19.7%	-	-	-	-	-
비지배지분순이익	-	(1,282,770)	-	-	-	(129,986,844)	(131,269,614)	(308,746,361)	(440,015,975)
비지배지분장부가	-	818,627	-	-	-	96,900,866	97,719,493	(158,344,893)	(60,625,400)

해외귀속 부문수익과 부문자산 및 부문부채가 중요하지 아니하므로 지역에 대한 정보는 공시하지 아니하였습니다.

자. 연결회사의 지역별 매출 구분

[단위: 백만원]

지역별 구분	제32기 반기	제31기	제30기
한 국	169,577	312,541	422,058
북 미	1,588	6,792	19,165

남 미	66	-	-
아시아	56,204	100,795	89,269
유 럽	21,831	1,453	2,219
합 계	249,266	421,581	532,711

주1) 당사는 기업회계기준서 제1110호 '연결재무제표'에서 규정하고 있는 개정사항을 적용하여 제30기 연결재무제표를 제작성함에 따라 상기 지역별 매출정보는 제작성되었습니다.

2. 주요 자회사의 사업현황

<주식회사 웅진씽크빅>

가. 사업의 개요

(주)웅진씽크빅과 그 종속기업(이하 '연결실체')은 출판 및 교육서비스 사업을 영위하고 있습니다. 지배기업인 (주)웅진씽크빅은 2007년 5월 1일자로 상장회사인 (주)웅진홀딩스의 교육문화사업부문 등이 인적분할되어 신설회사로 설립된 교육문화기업입니다. 당사는 분할 이후 도서 및 교육출판물 제조·판매업, 정기간행물(잡지) 발행업 및 영어교육사업 등 출판 및 교육서비스 등을 영위하고 있습니다. 또한 2011년부터 당사가 도입한 K-IFRS 기준에 따라 연결대상 종속회사에 포함된 회사는 총 1개(컴퍼스미디어)이며, 동종업종인 출판 및 교육서비스업을 영위하고 있습니다.

(주)웅진씽크빅 및 종속회사의 사업부문별 현황을 요약하면 아래와 같습니다.

사업 부문			회 사	사업 내용
국내	국내 교육서비스 및 출판사업	교육문화사업본부	(주)웅진씽크빅	회원제 학습교육
		미래교육사업본부		전집류 방문판매
		기타사업부문		홈스쿨, 단행본 출판 등
	영어 교육사업(주1)		(주)컴퍼스미디어	영어서적 출판 등
기타	기타 사업부문	기타부문 및 연결조정, 중단영업		

주1) 연결실체는 2013년 9월 5일 (주)케이지파트너스를 매각주관사로 선정하고 (주)컴퍼스미디어 매각을 진행하였으나, 당반기말 현재 매각계획이 철회됨에 따라 전기말 매각예정자산, 부채로 분류한 (주)컴퍼스미디어 자산, 부채를 본 계정으로 대체하였습니다.

<사업부문 구분 방법>

- 당사 및 종속회사의 제품 및 서비스는 '교육서비스'로 분류할 수 있으나, 제품 별 특성에 따라 상기와 같이 구분하였습니다.
- 해외 출판사업부문인 종속기업 Bearpoint Publishing Company, Inc.와 (주)웅진패스원은 전기 중 매각이 완료됨에 따라 사업부문 구분에서 제외하였습니다.

나. 최근사업연도 사업부문별 요약 재무현황

(단위: 천원)

사업부문	제8기 반기		제7기 연간		제6기 연간	
	금액	비중	금액	비중	금액	비중

국내 교육서비스 및 출판사업부문	교육문화 사업부문	자산	261,120,125	60.2%	267,185,036	58.2%	294,198,675	51.3%
		매출	192,437,614	60.2%	377,401,773	58.2%	391,021,574	54.9%
		영업손익	10,004,833	119.4%	19,460,131	151.3%	19,558,061	625.8%
	미래교육 사업부문	자산	102,148,371	23.6%	118,231,598	25.7%	154,758,284	27.0%
		매출	75,280,252	23.6%	167,003,420	25.7%	205,690,347	28.9%
		영업손익	1,919,760	22.9%	4,505,604	35.0%	13,328,274	426.5%
	기타	자산	63,182,661	14.6%	65,563,825	14.3%	86,688,163	15.1%
		매출	47,609,544	14.9%	104,441,071	16.1%	109,477,226	15.4%
		영업손익	(3,114,818)	-	(13,487,588)	-	(53,405,936)	-
영어 교육사업부문		자산	11,499,268	2.7%	13,555,676	3.0%	13,202,924	2.3%
		매출	4,267,743	1.3%	13,009,239	2.0%	14,889,897	2.1%
		영업손익	(431,663)	-	164,996	1.3%	3,216,599	102.9%
기타 사업부문		자산	(4,332,692)	-	(5,184,076)	-	24,895,734	4.3%
		매출	(32,033)	-	(13,015,717)	-	(9,072,742)	-
		영업손익	0	0.0%	2,221,143	17.3%	20,428,179	653.7%
합 계		자산	433,617,732	100.0%	459,352,060	100.0%	573,743,780	100.0%
		매출	319,563,119	100.0%	648,839,787	100.0%	712,006,302	100.0%
		영업손익	8,378,111	100.0%	12,864,287	100.0%	3,125,177	100.0%

- * 제8기(2014년) 반기 사업부문을 기준으로 제7기 및 제6기 사업의 내역 및 주요 재무현황을 재작성하였음(연결기준)
- * ㈜웅진퍼스와 해외 출판사업부문인 종속기업 Bearport Publishing Company, Inc.은 제7기 중 매각이 완료됨에 따라 사업부문 구분에서 제외하였음
- * 상기 '국내 교육서비스 및 출판사업 부문' 내의 기타 사업은 매출액 구성비가 10% 이내인 단행본 출판, 홀스쿨 사업, 임대수입 등이 있음.
- * 상기 '기타 사업부문'은 중단영업, 연결조정 내역으로 구성되어 있음.
- * 연결실체는 2013년 9월 5일 ㈜케이피지파트너스를 매각주관사로 선정하고 ㈜컴퍼스미디어 매각을 진행하였으나, 당반기말 현재 매각계획이 철회됨에 따라 전기말 매각예정자산, 부채로 분류한 ㈜컴퍼스미디어 자산, 부채를 본계정으로 대체하였음. 소급 적용하지 않은 제7기 및 제6기 기타사업부문에는 중단사업으로 분류되었던 영어 교육사업부문(㈜컴퍼스미디어)의 재무정보가 포함되어 있음.
- * 상기 비증은 연결 기준의 자산 및 매출, 영업손익을 기준으로 작성하였음.
- * 상기 해외귀속 부문수익과 부문자산이 중요하지 아니하므로 지역에 대한 정보는 공시하지 아니함.
- 공통 판매비와 관리비 분배의 기준,
 - 당사의 부문별 영업이익은 본부 발생비용과 공통 판매비와 관리비를 자사의 배부기준(매출액 구성비율, 인원 수 등)으로 배부하여 계상하였음.
- * 영업손익의 조정,
 - 당사는 '국내 교육서비스 및 출판사업부문' 내의 세부 사업부문 별 내부 매출액이 발생하지 않음.
- * 자산분배의 기준,
 - 상기 '국내 교육서비스 및 출판사업부문' 내의 사업부문 별 자산의 경우, 제6기는 별도 재무제표 상의 매출액 비중 기준으로 배분하였으며, 제7기 및 제8기는 연결 재무제표 상
- * 의
 - 매출액 비중을 기준으로 작성하였음.
- * 보고부문의 총 자산은 부문간 내부거래 제거 전 내역임.

다. 사업부문별 현황

1) 국내 교육서비스 및 출판사업 부문

① 업계 현황

[산업의 특성]

출판, 교육서비스 산업은 수요자의 정신적 욕구에 호소하는 문화산업으로서 연령, 계층, 학력에 따라 다양한 Needs가 존재하고 있고, 제품 종류도 다양한 형태를 띠고 있습니다. 소규모 자본으로도 운영

이 가능하므로 낮은 진입장벽으로 인하여 다수의 중소기업이 시장진입을 추진하고 있으나, 시장 기반 확보에 성공한 일부 업체만이 존속을 유지하고 나머지업체들은 도태되고 있어서 시장진입과 퇴출이 활발하게 이루어지고 있습니다. 출판, 교육서비스 산업은 국민소득 증가에 대한 문화욕구 증대와 높은 교육 열기 등에 힘입어 꾸준한성장세를 실현하여 왔으며, 최근에는 조기교육 및 초등학교 학생들의 학력 신장에 대한 관심 고조 등으로 학습지 및 유아 교육시장의 지속적인 성장이 예상되고 있고, 정보통신 산업의 성장으로 온라인 교육이 중요한 매체로 등장하고 있습니다.

[산업의 성장성]

국내 출판, 교육서비스 시장은 사회구조의 다변화 및 국민소득의 향상에 따른 문화 욕구 증가와 조기 교육에 대한 높은 교육열 등으로 매년 꾸준한 성장세를 보이고 있습니다. 정보지식 산업이 우리나라 경제에서의 새로운 주요 산업으로 부상하면서 출판, 교육서비스 산업도 과거의 단순한 출판문화사업 뿐만 아니라 정보생산업의 한 분야와 접목한 새로운 정보지식을 제공하는 종합 서비스 산업으로서 3차 산업의 중심으로 성장하고 있습니다.

특히 1998년 이후 인터넷 서점의 급속한 개설과 인터넷 학습 사이트의 등장은 향후 인터넷을 통한 출판, 교육서비스 시장의 무한한 성장 가능성을 제시하였으나, 아직은 수익모델을 확정하지 못하고 있는 실정입니다. 하지만 시장이 안정되고 규모가 성장하면 새로운 수익모델의 창조와 함께 유통시장의 큰 변화가 있을 것으로 기대되고 있습니다. 그리고 온라인 사업의 성공요인으로 오프라인과 온라인의 결합 형태에 관심을 보이고 있으며, 이 형태의 사업에 대한 사업성을 긍정적으로 판단하고 있습니다. 이 형태의 경우 온라인과 오프라인의 상호 보완에 의한 시너지 효과에 대해 긍정적으로 판단하고 있으며 수익 모델 창출에도 상호 보완할 수 있을 것으로 기대하고 있습니다. 회사가 진출해 있는 학습지의 경우 그 시장이 초등 중심에서 유아까지 확대되고 있으며, 미래본부의 경우 전집류 판매뿐 아니라 생태학습 체험 등 다양한 사후 서비스를 부가하여 차별적인 제품 판매력을 보이고 있습니다.

[경기변동의 특성]

출판, 교육서비스 산업은 여타의 산업에 비해 경기 변동에 비탄력적인 경향을 보이고 있습니다. 출판 중 전집 제품의 경우 경기에 일부 탄력적인 모습을 보이거나 학습지의 경우 가격대가 월 24,000원에서 45,000원대의 저가로 형성되어 있어 경기 하락시에도 안정적인 매출을 이루고 있습니다.

[회사의 경쟁우위 요소]

전집류의 경우 장기간의 투자기간과 많은 비용이 소요되는 관계로 대형 출판사들 간의 경쟁 상태로 나타나며, 단행본 등은 영세업체로부터 대형 출판사에 이르기까지 약 7,000여개의 출판사가 치열한 경쟁을 벌이고 있습니다. 학습지 시장은 교육 개혁 조치와 관련하여매년 급성장을 해왔는데 특히 회원제 학습지 분야에서는 자사를 비롯하여 대교, 교원구몬,재능교육 4개사 중심의 경쟁 구도를 보이고 있습니다. 학습지 시장은 기존의 초등 중심에서 영,유아 시장으로 확대되고 있습니다. 1998년부터 시작된 시장 자유화 조치로 1999년부터는 출판시장의 전면 개방화가 이루어짐에 따라 외국 자본의 대거 유입이 예상되고 우수한 유통 기술을 가진 외국의 대형 출판 유통사들의 국내 진출이 이루어졌습니다. 시장에미치는 영향이 적지만 향후 이 업체들의 국내 진출이 본격화 되면 영향이 확대될 것으로 보입니다. 기존의 출판, 교육서비스 시장에 온라인 서비스가 새롭게 등장하여 전자책, 유/무료 콘텐츠, 온라인 학습지 등 많은 종류의 서비스가 실시되고 있으나 아직은 시장에서 두각을 나타내고 있지 않습니다. 하지만 고객 확보를 위하여 여러 가지 마케팅 및 홍보 방안을 찾고 있습니다. 현재는 온라인 서비스에 대하여 소비자들의 관심은 높으나 아직 독자적인 유료화 가능성에 대하여 회의적인 성향을 보이고 있어서 앞으로 정보에 대한 가치를 인정하는 사회적 분위기가 형성되면 온라인 서비스가 가장 중요한 경쟁 요인으로 부각될 것으로 예상됩니다.

[자원 조달의 특성]

출판의 주 원재료인 용지는 국제펄프 수급 동향에 따라 많은 영향을 받고 있습니다. 그러나 현재 국내

제지업계의 적절한 투자 설비 및 안정적인 수급으로 인하여 출판업계의 자원조달에는 어려움이 없는 것으로 나타나고 있습니다.

[관련 법령 또는 정부의 규제 및 지원]

방문판매 등에 관한 법률, 저작권법, 출판 및 인쇄진흥법 등의 법률 규제를 받고 있습니다. 최근에는 소비자의 피해에 대해 제조사가 손해 배상 책임을 지는 제도인 제조물책임법(PL법)의 시행으로 제품의 질적인 수준과 안정성 확보가 더 중요시되고 있습니다.

② 시장의 특성 및 점유율 등

조기 교육에 대한 관심과 대학 입시 제도의 개편, 높은 교육열로, 출판 교육서비스 시장에서의 학습지 분야 및 유아, 아동 도서가 차지하는 비중이 큰 편입니다. 학습지 시장은 군소업체를 제외하고 대부분 전국적인 영업망을 갖추고 있으며, 학습대상이 대부분 초등 중심이고 현재 영유아 계층의 소비자가 점차적으로 증가하고 있는 추세를 보이고 있습니다.

- 출판, 교육서비스 회사의 주요 회사 매출 비교 (2013년 말 기준) -

(단위 : 억원)

구분		매출액 기준											
		2012년	비율	2011년	비율	2010년	비율	2009년	비율	2008년	비율	2007년	비율
시장규모(추정) (주1)		190,395	100.0%	201,266	100.0%	208,718	100.0%	216,259	100.0%	209,095	100.0%	200,400	100.0%
대교	상장	7,715	4.1%	8,185	4.1%	8,600	4.1%	8,455	3.9%	8,411	4.0%	8,466	4.2%
웅진씽크빅(주2)	상장	7,130	3.7%	7,759	3.9%	7,914	3.8%	8,252	3.8%	7,846	3.8%	6,902	3.4%
교원구문	비상장	6,530	3.4%	6,731	3.3%	6,812	3.3%	6,763	3.1%	6,527	3.1%	6,014	3.0%
재능교육	비상장	2,425	1.3%	2,519	1.3%	2,443	1.2%	2,458	1.1%	2,683	1.3%	3,188	1.6%
교원	비상장	4,875	2.6%	4,823	2.4%	4,644	2.2%	3,682	1.7%	3,025	1.4%	2,789	1.4%
한솔교육	비상장	2,281	1.2%	2,525	1.3%	2,501	1.2%	2,417	1.1%	2,230	1.1%	2,429	1.2%
메가스터디	상장	2,267	1.2%	2,631	1.3%	2,458	1.2%	2,383	1.1%	2,023	1.0%	1,634	0.8%
능률교육	상장	517	0.3%	476	0.2%	452	0.2%	439	0.2%	376	0.2%	325	0.2%
주요회사(계)		33,740	17.7%	35,649	17.7%	35,824	17.2%	34,849	16.0%	33,121	15.9%	31,747	15.8%

주1) 시장 규모는 추정자료의 근거는 다음과 같음

- 2007년 ~ 2012년 : 통계청, "사교육비 조사 보고서", 2013.02

- 유가증권시장 및 코스닥 상장법인은 공시자료, 비상장법인은 감사보고서 참조.

주2) (주)웅진씽크빅의 2007년 등 이전 실적은 회사분할 전 기준임.

주3) 상기 주요회사들의 실적은 별도 재무제표 기준임.

주4) 2010년 이전 실적은 K-GAAP 기준임.

③ 영업개황

지배회사인 (주)웅진씽크빅은 학습지 부문, 전집류, 아동 및 성인 단행본 등의 핵심사업 역량 강화에 주력하며 지속적인 신제품 출시와 고객서비스 지원 등의 다각적인 노력을 기울여 왔습니다. 그에 따라 2014년 반기 매출 3,153억원의 실적을 달성하였습니다. 각 사업본부별 구체적인 영업개황은 다음과 같습니다.

(1) 교육문화 사업본부

교육문화사업본부는 '21세기 창의력 큰 인재양성'이라는 비전을 달성하기 위해 회원제 과목학습지의 판매와 학습지도를 하고 있습니다. 2014년 반기말 기준, 330여개의 전국적인 영업조직과 교육

전문가의 역량을 강화하고 있는 8,000여 명의 학습지 교사들이 '학습지 회원의 공부하는 습관 및 창의력 향상'을 위해 활동하고 있습니다.

웅진씽크빅의 '창의력, 사고력' 강화 콘셉트에 맞춘 차별적 요소는 수학선진화 교육 등 최신 교육트렌드와 일치하고, 고객의 니즈에 꾸준히 부합하면서 2014년 반기말 현재 111만 회원을 확보하였으며, 또한 2013년에는 보건복지부의 '아동인지능력향상 서비스'의 공식업체로 7년 연속 선정되면서 저소득층 가정에 양질의 교육서비스를 제공하고 있습니다.

2010년 9월 학습효과를 극대화할 수 있는 신개념 On-Off Blended 학습지인 씽크U 출시이후수학, 사회/과학, 국어, 영어 등 주요 교과목을 제공하며 2014년 반기말 현재 29만여 명의 씽크U 회원 달성으로 학습지 시장의 패러다임 전환을 주도해 나가고 있습니다. 교육문화사업본부는 '교육문화기업'으로서의 웅진씽크빅의 위상을 높이기 위하여 교사의 전문 역량 강화, 회원의 학력평가 시스템 구축을 통한 대고객 차별화 서비스를 제공할 것이며, 내부 변화를 끊임없이 시도하여 고객 만족도를 극대화시킬 수 있도록 본부의 모든 역량을 집중시켜 나갈 것입니다.

(2) 미래교육 사업본부

미래교육 사업본부는 웅진그룹의 모태가 되는 33년의 연륜을 가진 사업본부입니다. 과거에는 제품개발력을 바탕으로 영업 조직의 판매력을 사업의 중심에 두었다면, 지난 2004년 "대한민국 최고의 교육서비스를 창조하는 교육 전문가 그룹"이라는 비전을 수립하고 판매력 중심의 영업조직을 고객에게 유형(전집/도서류)과 무형(제품 활용 서비스)의 교육서비스를 제공하는 교육전문가 그룹으로 양성하는 교육 훈련을 진행 중입니다. 2014년 반기말 현재, 고객에게 교육서비스를 제공하는 영업조직은 480여 개의 지역국으로 구성되어 있으며, 전국에 걸쳐 3,400여 명의 인력이 활동하고 있습니다. 미래교육 사업본부는 2004년 '볼로냐 국제 아동도서전'에서 국내 최초로 '라가치 상'을 수상, 2006년에는 '한국출판문화대상'에서 '대상'을 수상, 2013년에는 조선일보에서 주최한 '대한민국 교육기업대상 출판/전집부문'에서 2년연속 '대상'을 수상하는 등 국내외에서 제품 개발력을 인정받고 있습니다. 앞으로도 미래교육 사업본부는 '좋은 책이 아이들의 새로운 미래를 만든다'는 가치를 지키며 고객에게 인정받는 최고의 교육브랜드로 도약할 수 있도록 노력하겠습니다.

(3) 단행본 사업본부

단행본 사업본부는 웅진그룹의 시작과 함께 하며, 그동안 유아, 아동, 청소년, 일반 대상의 다양한 장르의 양서를 기획, 개발하여 보급함으로써 출판문화를 선도하는 데 주력해 왔습니다. 2005년부터 영미 선진 출판 기업 모델인 임프린트제를 적극 도입하여 새롭게 출발하면서, 다수의 출판 브랜드를 지닌 단행본 출판그룹으로 가파른 성장과 함께 출판계의 새바람을 주도하는 모습으로 주목받고 있습니다. 2010년 '볼로냐 아동도서전' 라가치상 픽션 부문 우수상에 돌로 만든 석굴암(웅진주니어)이 선정되었습니다.

각 임프린트에서 출간된 <나는 죽을 때까지 재미있게 살고싶다>(2013.02), <문명의 배꼽 그리스>(2013.02), <죽음이란 무엇인가>(2012.11), <습관의 힘>(2012.10), <스마트한 생각들>(2012.06), <문제는 경제다>(2012.03), <자기혁명>(2011.10), <밀레니엄 시리즈>(2011.03), <스위치>(2010.04), <넛지>(2009.04), <시골의사의 부자경제학>(2006.06), <경제학콘서트>(2006.02)가 모두 10만부 이상 판매되는 등 다양한 분야의 도서가 주요 서점의 분야별베스트셀러로 선정되었습니다.

향후 웅진 단행본은 출판기획의 전문성 강화와 과학적인 마케팅 관리를 통해 출판 시장에서의 업계 1위의 지위를 확고히 하는 한편, 지식생태계 기반의 지속 가능한 출판모델 구현을 선도하기 위해 노력할 것입니다.

(4) 홈스쿨 사업본부

어린이의 행복한 성장을 돕는 교육 파트너 홈스쿨 사업본부는 9명 내외 소그룹으로 재택에서 맞춤형 교육서비스를 제공하고 있습니다. 2014년 반기말 현재 전국적으로 69개의 현장조직으로 구성되

어 있으며, 1,700여명의 초등교육전문가 교사가 활동하고 있습니다. 2014년반기 말 기준 5만 4천여 회원을 달성하고 있으며, 2012년에는 초등교육전문공부방 부문에서 '제10대 대한민국 교육브랜드 대상'을 수상하였습니다.

홈스쿨 공부방에서는 <브이스터디>, <V2수학>, <한국사> 교과학습 프로그램을 중심으로 <논술>, <한자>, <특강> 프로그램을 학습 관리하고 있습니다. 이를 통해 초등교과 성적을 올려주고 논리적인 사고를 키워주는 커리큘럼으로 구성하여 학년 별 체계적인 학습 프로그램을 제공하고 있습니다. 또한 이를 기반으로 지속적으로 학습 진단 및 컨설팅을 하고 있습니다. '아이들의 공부습관을 형성'에 초점을 맞춰 학습서비스를 제공하는 공부리더십' 웅진홈스쿨은 초등전문공부방 업계 1등을 위해 내부 역량을 집중시켜 성장하도록 하겠습니다.

④ 조직도

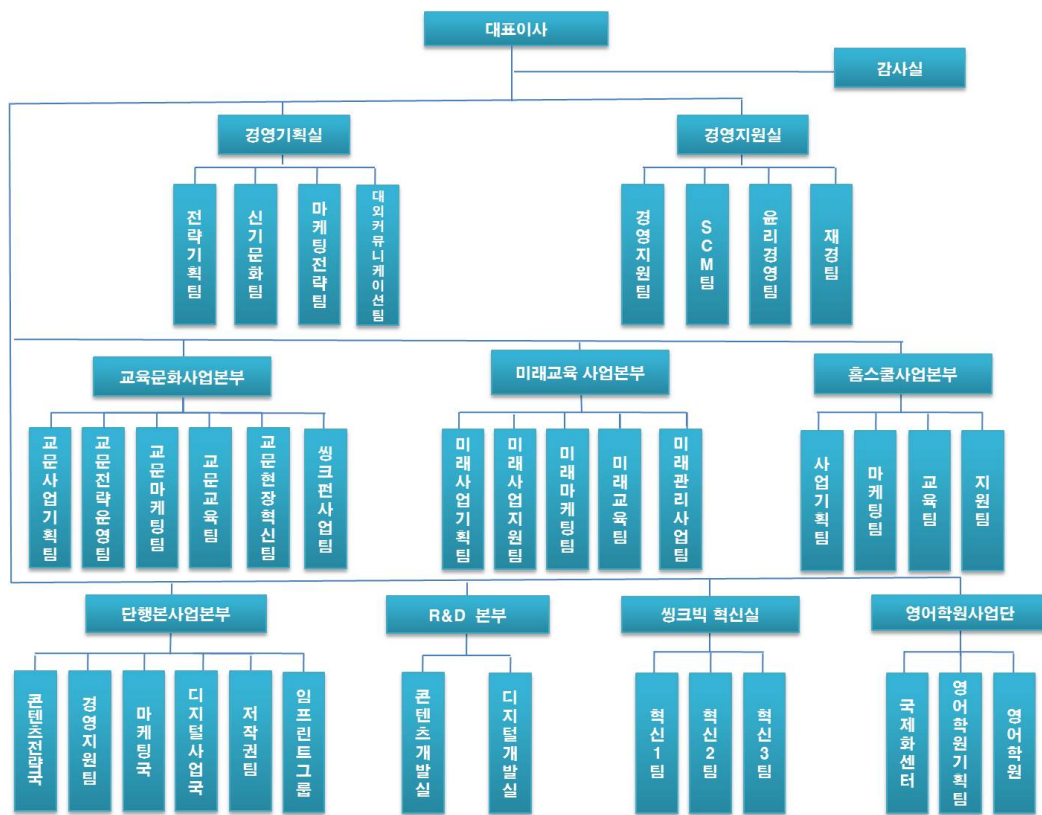

2) 영어 교육사업 부문

(주)웅진씽크빅은 2013년 9월 5일 (주)케이피지파트너스를 매각주관사로 선정하고 종속기업인 (주)컴퍼스미디어 매각을 진행하였으나, 당반기말 현재 매각계획이 철회됨에 따라전기말 매각예정자산, 부채로 분류한 (주)컴퍼스미디어 자산, 부채를 본 계정으로 대체하였습니다.

① 업계 현황

[산업의 특성]

종속회사인 (주)컴퍼스미디어가 포함된 출판, 교육서비스 산업은 크게 학원사업, 학습지 및 교재 출판공급업, 온/오프라인 콘텐츠 개발/공급업으로 구분되어 있는 문화산업분야로서 연령, 계층, 학력 등에 따른 다양한 소비계층의 존재로 이에 맞는 다양한 제품 및 서비스가 시장에 공급되고 있습니다. 특히 국내시장의 경우, 전세계에서 인정하는 높은 교육열, 조기교육 열풍, 입시제도의 수시 개편 등으로 관련분야의 지속적인 성장이 기대되고 국제화/ 세계화 추세 속에서 영어교육의 중요성이 크게 강조되고 있으며 영어사용능력을 갖춘 인력의 수요 또한 증대되고 있습니다.

비교적 소규모 자본으로도 설립 및 운영이 가능하여 진입장벽이 낮은 편이지만, 정보통신기술의 급속한 발달과 디지털 교육 수요증가에 따른 IT와 콘텐츠와의 융합, 자체 저작권 보유여부, 개발 역량의 차이 등으로 인해 점차 그 장벽이 높아지고 있습니다. 또한, 지속적인 경쟁력 확보를 위한 R&D 투자에 따른 온/오프라인 콘텐츠의 퀄리티 확보, 다변화된 고객 Needs에 부합하는 시의적절한 제품 및 서비스 출시 등이 중요한 요소로 작용하고 있습니다.

[산업의 성장성]

2013년 2월 교육과학기술부가 통계청과 공동 실시한 '2012년 사교육비/의식조사' 자료에 따르면 국내 영어 사교육 시장 규모는 현재 약 6.5조원으로 추정되며, 스마트폰 및 태블릿PC 개발 및 공급 확대, ebook 보급 확산에 따른 출판분야의 급속한 디지털화 추세에 의한 전자출판 시장의 확대, 공교육 및 사교육에서의 양방향 디지털교육에 대한 수요 증대로 인하여 꾸준한 성장세가 예상되고 있습니다. 출판, 교육서비스 산업은 과거의 단순한 출판문화사업에서 탈피하여 다양한 매체, IT 디바이스를 통해 새로운 정보지식을 제공하는 종합 서비스 산업으로 성장하고 있으며, 온라인과 오프라인의 상호 보완에 의한 시너지 효과를 창출하고 다양한 수익 모델 창출이 가능한 종합서비스 산업으로 진화하고 있으며 관련시장의 지속적인 성장에 따른 수혜를 입을 것으로 기대되고 있습니다.

[경기변동의 특성]

출판, 교육서비스 산업은 여타의 산업에 비해 경기 변동에 비탄력적인 경향을 보이고 있습니다. 주요 ELT 출판 교재의 경우 가격 변동폭이 최근 3개년간 1,000~2,000원 안팎에 그치고 있으며 주력제품인 초 중등 교재의 경우에도 가격대가 10,000원~17,000원대의 저가로 형성되어 있어 경기 하락 시에도 여타 산업군과 대비하여 비교적 안정적인 매출을 올리고 있습니다. 리더스, 수험서, 특수목적용 교재 등은 계절적 요인에 영향을 별로 받지 않으나, 학원 및 대학 수업용 학습교재는 매 학기 교재 채택 시기에 따른 계절적인 불균형이 높은 편입니다. 다만, 리더스, 수험서, 특수 목적용 교재 등은 계절적 요인의 영향을 별로 받지 않으나, 학원 및 대학 수업용 학습교재는 신 학기 교재 채택 시기 및 방학 시즌에 따라 계절적인 불균형이 높은 편입니다.

[회사의 경쟁우위 요소]

최근 정부는 2조 2,000억 원을 투자해 클라우드 컴퓨터 환경을 기반으로 한 스마트 교육을 시작하는 의미로 디지털 교과서 사업을 추진하고 있습니다.

디지털 교과서는 기존 서책용 교과서 내용뿐만 아니라 참고서, 문제집, 학습사전 등 제반 학습 자료를 데스크탑PC, 태블릿PC 등 다양한 디지털 기기에서 이용할 수 있게 전자화된 교과서를 의미합니다. 2011년 교육과학기술부에서 발표한 '스마트교육 추진 전략 실행계획'에 따르면 전국 백여 개 학교에서 시범 운영되고 있는 디지털 교과서가 2014년까지 전국 초등학교로, 이르면 2015년부터는 전국 초/중/고등학교로 확산될 예정입니다.

이처럼 정부가 스마트러닝을 핵심 교육기조로 삼고 디지털 교과서 전환을 추진하면서 교육시장 전반에 패러다임의 전환을 불러일으킬 것으로 예상되어 IT와 교육 콘텐츠를 결합하여 학습 효율을 높이고자 하는 시도가 가속화되고 있으며, 교육콘텐츠가 스마트기기의 차세대 킬러콘텐츠로 부상할 것으로 예측되고 있습니다. 이에 따라 기존의 교육전문기업 뿐만 아니라 통신사, IT개발 전문기업 등 다양한 산업군 내의 많은 기업들이 각자의 전문 영역과 접목시킨 교육 콘텐츠 관련 신규시장을 창출하려는 노력으로 다양한 형태의 사업모델과 협력관계들이 구축될 것으로 기대됩니다.

종속회사인 (주)컴퍼스미디어는 다년간 축적해온 영어학습콘텐츠 개발 및 편집 노하우와 IT개발역량을 두루 갖추고 자체 부설연구소 및 해외집필진, 에디터를 통해 유아~성인레벨까지 연계학습이 가능토록 영역별로 구축된 자체 생산 콘텐츠를 Digitize, LMS(Learning Mahagement System)와 연계, 저작권 문제 없이 대형 프랜차이즈 학원, 공교육, 소규모 공부방에서 각각 활용할 수 있는 다양한 맞춤형 학습관리모델의 개발 및 공급이 가능합니다. 또한 상대적으로 높은 글로벌 시장에서의 인지도와 다양한 네트워크를 바탕으로 해외 판로 확대가 용이하다는 점이 중요한 경쟁우위로, 경쟁사 대비 안정적인 사업구조를 지니고 있습니다.

[자원 조달의 특성]

출판의 주 원재료인 용지는 국제펄프 수급 동향에 따라 많은 영향을 받고 있습니다. 그러나 국내 제지업계의 적절한 투자 설비 및 안정적인 수급으로 인하여 출판업계의 자원조달에는 큰 어려움이 없는 것으로 나타나고 있습니다. 온라인 사업에 활용되는 학습콘텐츠는 대부분 자체 저작권을 보유하고 있어, 다양한 사업모델에의 자유로운 활용이 가능합니다.

[관련 법령 또는 정부의 규제 및 지원]

출판문화산업 진흥법, 저작권법 등의 법률 규제를 받고 있습니다.

② 시장의 특성 및 점유율 등

[시장의 규모 및 특성]

당사가 영위하고 있는 ELT (English Language Teaching) 콘텐츠 개발 고나련 시장은 시장조사전문기관이 부재하고, 학원 및 방과후교실, 공부방 등 다양한 채널에서 매출이 발생하므로 시장점유율을 추정하기 어렵습니다. 일반적으로 국내 ELT 교재시장은 Pearson, Oxford 등 영미권 소재의 교육 콘텐츠 업체를 중심으로 약 2,350억원(Cengage Learning Report 기준/2009년) 규모로 추정되고 있고, 현재 당사 ELT교재의 주요 매출원은 프렌차이즈학원, 중소규모 학원 및 공부방, 국내외 총판 등으로 한정되어 있으나 웹 및 모바일, 태블릿 PC등의 스마트기기와 결합한 교육서비스의 개발, 공급에 따라 공교육을 중심으로 연간 2조원대(정보통신산업진흥원)로 확대되고 있는 스마트러닝 시장에 진입하여 경쟁하고 있습니다.

[영어교육 Trend의 변화]

(1) 4 Skill 통합형 Blended Learning 강화

초등 부문은 중등에서의 내신 중심의 공교육 정책과는 별개로 읽기/듣기/쓰기/말하기의 총체적인 영어 활용 능력을 증가시키는 통합형 학습에 대해 지속적인 접근을 하고 있습니다. 다만, 우리나라와 같은 EFL(English as a Foreign Language) 환경에서의 특성상 영어 활용 시간이 절대적으로 부족하므로 실질적인 영어 활용이 가능한 학습 임계량을 확보하기 위한 방법 중의 하나로 교실 수업과 병행하는 온/오프라인 교육을 주요 업체에서 다양한 형태로 지속하고 있는 추세입니다.

(2) Reading(다독)수요 증가

다양한 Reading을 기초로 하여 단어 구사력, 독해력을 키우고 Speaking, Writing 등 영어 활용 능력을 개발하기 위한 수요가 점차 증가하고 있습니다. 이는 도서관 프로그램 또는 이와 결합된 체계적 Reading Program 형태로 사업화 되고 있습니다.

(3) Mobile학습 환경 대비

최근 아이패드, 갤럭시탭 등 Mobile Device 보급 확대와 더불어 e-Book, 교육용 application 개발이

활발해 지고 있으며 기존 콘텐츠와 LMS를 결합하여 개인화 서비스를 지향하는 등 향후 Mobile 환경에서의 교육 모델을 준비하는 전략이 주요 업체에서 지속되고 있습니다.

③ 영업개황

종속회사인 (주)컴퍼스미디어는 지난 십여 년 간 '삶의 가치를 높이는 영어교육의 실현'을 모토로 영어교육 콘텐츠 연구개발에 대한 지속적인 투자와 우수한 전문인력 확보를 바탕으로 시장을 계몽하고 이끌어가는 글로벌 영어교육 전문기업으로서의 입지를 다지고자 노력하고 있습니다.

통합적이며 효율적인 영어학습법, 교사와 학습자를 효과적으로 지원할 수 있는 학습 커리큘럼과 시스템을 지속적으로 제시하고, 영어교육에 대한 깊은 이해와 세계시장의 흐름을 읽는 통찰력으로 차별화된 영어교육 콘텐츠를 제공하고자 Phonics~성인, Test 시장에 이르는 전 레벨, 영역에 걸친 ELT(English Language Teaching) 교재를 개발, 출판해온 영어교육출판 전문회사입니다.

종속회사인 (주)컴퍼스미디어는 특히 교육서비스를 제공하는 대형 프랜차이즈 학원, 대학에서부터 중소규모의 공부방 모델에서 필요로 하는 영어학습 콘텐츠 및 학습자의 체계적인 학습관리를 가능케 하는 LMS(Learning Management System)를 생산, 공급하는데 주력하는 양질의 영어교육 콘텐츠 서비스 업체로 전환해 가는 과정에 있습니다.

최근에는 멀티미디어를 기반으로 효과적인 학습 환경과 개인화된 양방향 교육을 제공하는 Smart Class, B2C 온라인 영어다독 프로그램인 Reading Oceans 등으로 사업영역을 확대하고 있습니다. 국내뿐 아니라 해외 수출을 위해 미국, 일본, 대만, 중동지역 등 전 세계의 지역 파트너와 긴밀히 협력하는 등 다각적인 노력을 진행중입니다.

(1) 영어교육출판

전문가 그룹을 통해 개발된 효과적인 영어학습방향과 체계적인 교수법을 제시하는데 주력하고 있으며, 유아용 Phonics 학습서에서부터 대학교 교양영어 및 TOEFL 및 기타 국가공인영어능력시험 수험서에 이르기까지 영미 수준의 교재 수백 종을 출판하고 교사와 학습자를 보다 효과적으로 지원할 수 있는 학습 커리큘럼을 지속적으로 제시하고자 노력하고 있습니다.

출판부문은 많은 출판사가 난립하고 있는 완전 경쟁 형태이며 진입난이도가 낮은 편에 속하지만 인지도 있는 저자의 확보, 교재의 편집/디자인 Quality를 위한 지속적인 R&D, 학기 수요에 따른 적기 출간, 새로운 고객 Needs의 포착, 저작권 문제 등의 요소가 복합적이며 매우 중요하게 작용하고 있습니다. 또한 최근에는 온라인을 통한 체계적인 학습관리, 수준별 맞춤교재 추천, 교사용 보조자료 등 수준 높은 서비스의 제공이 매우 중요한 경쟁요소로 인식되고 있으며, 실질적인 영어 활용이 가능한 학습 임계량을 확보하기 위한 방법으로 교실 수업과 병행하는 교재와 결합된 온/오프라인 형태의 다양한 학습모델을 제시하는데 초점을 맞추고 있습니다.

(2) 스마트러닝

지난해 교과부는 2015년까지 전국 모든 초·중·고등학교에 디지털 교과서, 유무선 통합 환경 등을 구축하는 2조 원 규모의 스마트 교실 사업을 발표했습니다. 또한 아이패드, 갤럭시탭 등 각종 Mobile Device의 대중화와 함께 e-book, 교육용 application 개발이 활발해지고 있고, 기존 콘텐츠와 LMS(Learning Management System)를 결합한 개인화된 맞춤식 서비스 시장도 빠르게 성장하고 있습니다.

우리나라와 같은 EFL(English as a Foreign Language) 환경의 특성상 영어 활용 시간이 절대적으로 부족하므로 실질적인 영어 활용이 가능한 학습 임계량을 확보하고 읽기/듣기/쓰기/말하기 4대 영역의 총체적인 영어활용 능력을 키울 수 있는 통합형 학습에 대한 수요 증가에 따라 회사는 지속적

인 R&D 투자를 통해 인터넷과 모바일 환경에서 구현이 가능한 Blended Learning 형태의 1천 여종의 리더스를 포함한 자기주도학습 온라인 다독프로그램(Reading Oceans) B2C 서비스를 성공적으로 론칭하였고, 다양한 교육용 Tablet, Smart Board 활용 멀티미디어 기반 스마트러닝 서비스 모델을 준비, B2G로의 공급 및 회사의 글로벌 네트워크를 활용한 해외서비스를 통해 중장기적인 성장기반을 마련하고 있습니다.

(3) 글로벌영어교육

각 권역별 글로벌 파트너와의 체계적인 협력 및 해외사업기반을 구축하여 현지에 적합한영어교재 및 학습솔루션 제공하고, 전 세계 35 개국에 ELT교재, TOEFL 등 수험준비서, 판권 등을 포함한 교육 콘텐츠를 수출, 지속적인 성장세를 이어가고 있습니다.

매년 런던, 프랑크푸르트, 볼로냐, 아부다비 등 해외 유수의 도서박람회 및 학회에 정기적으로 참석하여 해외 바이어들과의 대면상담, 최신 교수법 및 글로벌 영어교육 시장동향에 대해 면밀히 체크하고 기존/신규 바이어들이 원하는 세밀한 부분까지 디자인 및 편집에 반영하는 등 공격적인 마케팅 전략을 수립/시행하고 있으며, 현재 리딩오디션 서비스의 해외독점 공급계약 체결(일본, 이집트) 및 대상 국가 확대에 주력하고 있습니다.

④ 조직도

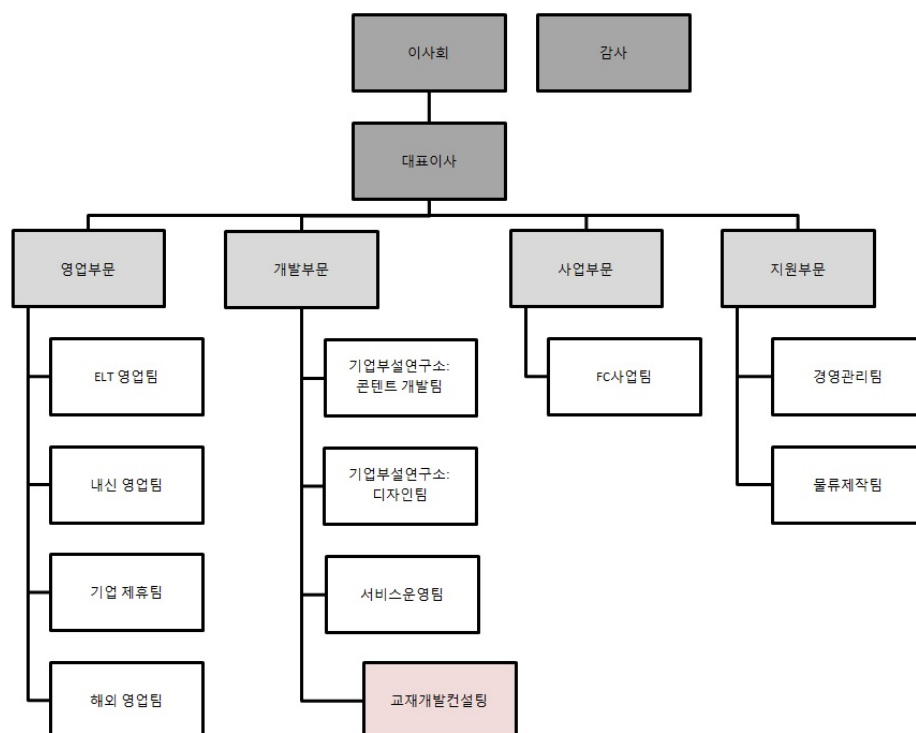

라. 신규사업 등의 내용 및 전망

지배회사인 (주)웅진씽크빅은 지난 34년간 출판과 교육서비스 사업을 통해 쌓아온 다양한영역의 우수한 콘텐츠를 확보하고 있으며, 그러한 양질의 콘텐츠를 생산해 낼 수 있는 우수한 생산 인력 인프라와 기존 오프라인 사업을 통해 수백만 명의 회원을 확보하고 있습니다.

이러한 오프라인 경쟁력을 바탕으로 위에서 웅진씽크빅은 다양한 온라인 부가 교육서비스 제공을 통한 시너지 효과 창출을 극대화하고 있으며, 단행본 사업부문의 경우 새로운 성장 동력으로 임프린트 시스템을 도입, 정착시켜 나가고 있습니다. 또한 신규 모바일 기반 플랫폼(태블릿PC, 스마트폰 등)의 증가로 콘텐츠 수요가 급격히 확대되고 있음에 따라, 웅진씽크빅은 교육환경 변화에 능동적으로 대응하기 위하여 스마트 러닝사업 영역(씽크U, E-book, App-Book, 스마트 디바이스 사업 등)을 꾸준히 준비해왔습니다. 그 일환으로 "스토리빔" 제품의 경우, 잠자리 책읽기를 도와주는 최초의 디바이스로 시장을 선점하며 우수한 성과를 거두었으며, 앞으로 전집 등의 기존 콘텐츠와 결합하여 새로운 상품 포트폴리오를 구축할 예정입니다. 또한 (주)웅진씽크빅은 기존에 쌓아온 판매역량과 스마트 교육시대에 걸맞는 디지털 콘텐츠를 접목한 신개념 회원제 독서 프로그램 론칭을 준비 중에 있습니다. 이를 통해 차별화된 경쟁력을 무기로 디지털 지식하식의 패러다임 전환을 이끌어 나갈 계획입니다.

한편 종속회사인 (주)컴퍼스미디어는 온/오프라인이 결합된 Blended Learning 뿐만 아니라, Tablet PC, Smart Board 등으로 멀티미디어 수업이 가능한 Smart Learning Service를 국내외 B2B, B2G 고객, 해외 고객에게 서비스하여 중장기적인 성장기반을 마련하고 있습니다. 또한 높은 수준의 ELT 콘텐츠 개발 능력을 바탕으로 약 20조원 이상의 ESL(English as a second language) 시장을 겨냥하여 일본, 동남아, 중동 등의 ESL 국가로 매출을 확장하고 있습니다. 글로벌 영어교육 콘텐츠 시장에서 옥스퍼드, 케임브리지 등 글로벌 기업과 경쟁하고 있으며 최근에는 인도, 중동, 베트남 등에서 영어 교육에 대한 관심이 크게 늘고 있어, 해외 매출은 지속적인 성장이 가능할 것으로 보입니다. 과거 수년 간 IT 부문에의 지속적인 R&D로 Smart Learning 시장에서 경쟁력 있는 사업 구조를 갖추고, 저작권 문제로 온라인 콘텐츠의 활용이 제한적인 외국계 출판사나 IT 개발 역량이 부족한 타사와 차별화된 각종 신규사업을 기반으로 다변화된 수익원을 확보할 것으로 기대됩니다.

(주)웅진씽크빅과 그 종속기업은 기존 사업부문의 안정적인 성장과 이러한 신규 사업들의 추가 성장 모멘텀 공급을 통해, 종합 교육전문 기업으로서의 면모를 갖춰나가고 있습니다.

마. 주요 제품, 서비스 등

주요 제품은 (주)웅진씽크빅과 그 종속기업의 주요 사업부문의 수익성에 중요한 영향을 미치는 제/상품이며, 연결기준으로 작성하였습니다.

1) 최근 사업연도 주요 제품 등의 현황

(기준일 : 2014년 6월 30일)

(단위 : 백만원)

사업부문		매출 유형	품 목	특 징	매출액	비율
국내 교육서비스 및 출판사업	교육문화사업부문	제품	웅진씽크빅수학	공부방 및 관리교사를 통하여 초등학생에게 수학을 친근감있게 만들어 주는 창의력 학습지	25,339	7.9%
			한글깨치기	유아의 특성과 생활에 기초한 내용으로 제작된 주간 한글 학습지	17,331	5.4%
			웅진씽크빅국어	공부방 및 관리교사를 통하여 초등학생에게 국어를 친근감있게 만들어 주는 창의력 학습지	26,710	8.4%
			웅진씽크빅한자	공부방 및 관리교사를 통하여 초등학생에게 한자를 친근감있게 만들어 주는 창의력 학습지	3,506	1.1%

미래교육사업부문			기타제품	웅진씽크빅 사회과학 등	119,552	37.4%	
	소 계				192,438	60.2%	
	제품	21세기 웅진학습백과	21세기	교과과정에 필요한 전문정보를 풍부한 시각자료 및 부록을 통해 학습효과를 높여주는 학습백과 사전	4,160	1.3%	
			첫지식	다양한 작동이 가능한 조작북과 팝업북으로 아이들의 체험탐구 과정을 통해 지적성장을 실현시켜주는 양방향적 체험지식 그림책	2,447	0.8%	
			그림책공알				
			비주얼 박물관	초등교과과정과 연계한 사회 과학등 모든 분야를 아우르며 흥미롭고 생생한 사진과 조화를 이룬 상세한 설명을 통해 이해를 돕는 전집	1,713	0.5%	
			원리가 보이는 과학	어린이들의 흥미를 유발시키는 다양한 과학지식을 재미있는 일러스트와 함께 쉽게 보여주는 과학 전집물	1,113	0.3%	
			마술피리	예측과 반박에 즐거움을 주는 그림책구조에 운율 리듬이 있는 언어와 사물의 움직임 및 특성이 잘드러나는 언어 전집물	1,979	0.6%	
			그림책-꼬마				
			망친구물친구	Story Telling 기법으로 생대적 특징을 효과적으로 전달하여 이해를 높인 과학 전집물	2,479	0.8%	
		호룡불 옛이야기	우리나라의 대표적인 옛이야기를 다양한 예술기법을 통해 담아내어 읽는 감동에서 보는 감동까지 선사하는 전래동화전집	1,982	0.6%		
			기타제품	웅진유니아이, 공돌이, 푸른아이 등	57,876	18.1%	
		제품소개		-		73,750	23.1%
	상품	기타상품	웅진 클래식 음악동화등	1,530	0.5%		
	상품소개		-		1,530	0.5%	
	소 계				75,280	23.6%	
기타사업부문	제/상품	기타 제/상품	단행본 출판 및 홈스쿨 부문, 임대 매출 등	47,610	14.9%		
소 계				47,610	14.9%		

영어 교육사업	제품	Reading 교재 등	ELT 영어학습교재 및 영어동화시리즈 등	3,569	1.1%
	상품	Readers Series 등	영어동화시리즈 및 영어독해, 회화 교재 등	(105)	0.0%
	서비스	Reading Oceans 등	온라인 다독 프로그램 외 기타 서비스 등	804	0.3%
	소 계			4,268	1.3%
기타 사업			기타부문 및 연결조정	(32)	-
합 계			-	319,563	100.0%

상기 주요제품 등의 현황은 내부거래 조정 전 실적을 기준으로 작성함.

주1)

연결실체는 2013년 9월 5일 (주)케이피지파트너스를 매각주관사로 선정하고 (주)컴퍼스미디어 매각을 진행하였으나, 당반기말 현재 매각계획이 철회됨에 따라 전기말 매각예정

주2)

자산,부채로 분류한 (주)컴퍼스미디어 자산, 부채를 본계정으로 대체하였음.

2) 주요 제품등의 가격변동 추이

(단위 : 원)

사업 부문	회사명	품 목	제8기 반기	제7기말	제6기말
국내 교육서비스 및 출판사업	(주)웅진씽크빅	웅진씽크빅 수학	35,000	35,000	35,000
		웅진씽크빅 국어	35,000	35,000	35,000
		21세기 웅진학습백과	989,000	989,000	989,000
		첫지식그림책 공알	600,000	600,000	600,000
		비주얼 박물관	880,000	880,000	770,000
		웅진 공돌이	384,000	372,000	372,000
영어 교육사업	(주)컴퍼스미디어	Super Easy Reading	14,000	13,000	10,000
		Very Easy Reading 2nd	14,000	13,000	13,000

주1) 전집류는 1질의 가격, 학습지는 1개월 회비 기준(결산일 현재의 가격)임.

단, 웅진 공돌이는 1년 구독료임.

바. 최근 사업연도 매출에 관한 사항

(단위 : 백만원)

사업부문		매출유형	품 목	제8기 반기	제7기 연간	제6기 연간
국내 교육서비스 및 출판사업	교육문화사업본부	제 품	회원제 학습지	192,438	377,402	391,022
	미래교육사업본부	상 품 제 품	전집류 및 교구	75,280	167,003	205,690
	기타사업부문	상 품 제 품 기타매출	홈스쿨, 단행본 출판 등	47,609	104,441	109,477
영어 교육사업		상 품 제 품 서 비 스	ELT 영어학습교재 및 온라인 다독 프로그램 등	4,268	13,009	14,890
기타 사업		기타매출	연결조정 및 중단영업	(32)	(13,015)	(12,490)
합 계				319,563	648,840	712,006

제8기(2014년) 반기 사업부문을 기준으로 제7기 및 제6기 사업의 내역 및 주요 재무현황을 재작성하였음(연결기준)

- * 상기 '국내 교육서비스 및 출판사업 부문' 내의 기타 사업은 매출액 구성비가 10% 이내인 단행본 출판, 홈스쿨 사업, 임대수입 등이 있음.
- * 상기 매출에 관한 사항은 연결 기준으로 작성하였으며, 부문간 매출액을 포함함.
- * 상기 '기타 사업부문'은 중단영업, 연결조정 내역으로 구성되어 있음.
- * ㈜웅진패스원과 해외 출판사업부문인 종속기업 Bearport Publishing Company, inc.은 제7기 중 매각이 완료됨에 따라 사업부문 구분에서 제외하였음
- * 연결실체는 2013년 9월 5일 ㈜케이피지파트너스를 매각주관사로 선정하고 ㈜컴퍼스미디어 매각을 진행하였으나, 당반기말 현재 매각계획이 철회됨에 따라 전기말 매각예정자산, 부채로 분류한 ㈜컴퍼스미디어 자산, 부채를 본계정으로 대체하였음. 소급 적용하지 않은 제7기 및 제6기 기타사업부문에는 중단사업으로 분류되었던 영어 교육사업부문(㈜컴퍼스미디어)의 재무정보가 포함되어 있음

<웅진에너지 주식회사>

가. 산업의 특성, 성장성 및 경기변동의 특성

1) 산업의 특성

태양광산업은 고부가가치 종합산업으로서 다양한 연관 산업으로 이루어져 있다고 할수 있습니다. 태양전지의 주원료인 실리콘과 반도체산업 기술을 핵심으로 하는 화학 산업, 그리고 이러한 원자재를 이용하여 태양전지를 제조하는 정밀기기 및 반도체 산업, 태양광 모듈제조와 관련된 PVF나 폴리에스테라크릴 등의 화학 산업 및 제조기기, 자동화기기 등 기계장치산업이 뒷받침되어야 하며, 전기전자 산업, 건축산업, 대형토목산업, 정보통신산업 등과도 밀접히 관계되어 있습니다. 최근에는 전세계적인 화두로 등장한 IT와 연계된 스마트그리드의 일익을 담당할 산업으로까지 인지되고 있습니다. 또한 전,후방 연관산업에 대한 파급효과가 높아서 시장 및 고용 창출 효과가 큰 고부가가치의 종합 산업이며, 나아가 에너지 안보확보와 환경보호 등을 위해 지속적인 관심과 재정지원이 뒷받침되어야 할 국가적 전략산업입니다.

2) 산업의 성장성

유럽 주요 국가들의 정책지원 축소와 글로벌 경기의 불확실성, 자국의 산업보호를 위한 무역분쟁 등의 이슈가 있었음에도 불구하고 글로벌 태양광 발전 시장은 2014년도최소 40GW에서 최대 50GW에 이를 것으로 전망됩니다. 특히 이 시장은 미국과 일본, 중국이 선도하고 있는 가운데, 인도와 남아프리카 공화국, 멕시코, 호주, 중동, 남미, 동남아시아 등과 같이 그리드 패리티에 근접하거나 지속 가능한 새로운 시장이 열림으로써 세계 시장규모는 더욱 커질 것으로 예상됩니다. 국가별 시장규모는 일본이 지난해 7GW에서올해는 8GW로, 중국이 8GW에서 12GW로, 미국이 6GW에서 8GW로 각각 커질 것으로 보이며, 유럽은 올해 7~8GW에 달할 것으로 전망됩니다. 그 외 국가들이 12~17GW의 시장규모를 보일것으로 전망하고 있습니다.

특히, 올해는 남미지역이 태양광에너지 산업의 새로운 역사를 쓰는 해가 될 것으로 보입니다. 글로벌 태양광에너지 리서치 기관인 IHS에 따르면, 남미 지역에 새롭게 설치되는 태양광에너지는 지난해 300MW에서 약 5배 늘어난 1.4GW에 달할 것으로 전망되고 있는 가운데, 주요 국가로는 기존에 태양광에너지에 대한 지원정책이 거의 없었던 멕시코와 칠레 등에 대거 집중될 것으로 보입니다. 아울러 올해 특이한 점은 정부의 보조금 없이도 충분할 만큼 태양광에너지 산업이 경쟁력을 확보하고 있는 국가만도 19개국에 달하고 있어서 태양광에너지 산업은 이제 정부주도형 산업에서 민간주도형 산업으로 점차 옮겨가고 있다는분석입니다. 이는 태양광발전 시스템의 가격 인하로 보다 많은 국가들이 그리드 패리티에 도달한 것으로 풀이할 수 있습니다.

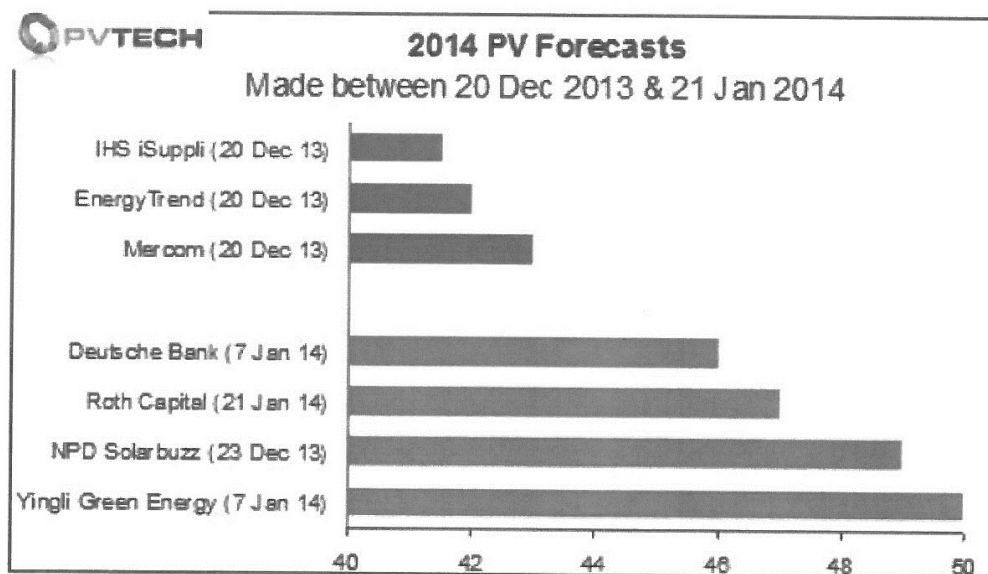

Figure 3: Demand Outlook

MW	2010	2011	2012	2013E	2014E	2015E
China	520	2,000	3,510	8,000	12,000	13,800
y/y (%)	128%	285%	76%	128%	50%	15%
Japan	991	1,298	2,088	7,000	8,000	8,800
y/y (%)	105%	31%	61%	236%	14%	10%
Germany	7,216	7,485	7,604	3,502	2,801	2,801
y/y (%)	90%	4%	2%	-54%	-20%	0%
Italy	2,321	8,971	3,337	1,500	750	768
y/y (%)	224%	287%	-63%	-55%	-50%	5%
Spain	389	400	276	276	276	304
y/y (%)	515%	8%	-31%	0%	0%	10%
France	719	1,500	1,079	1,079	1,349	1,619
y/y (%)	228%	109%	-28%	0%	25%	20%
Rest of Europe	658	2,007	3,190	3,127	3,127	3,847
y/y (%)	370%	205%	59%	-2%	0%	23%
USA	878	1,600	3,313	5,000	8,000	12,000
y/y (%)	85%	82%	107%	51%	60%	50%
Canada	186	297	268	223	268	265
y/y (%)	119%	59%	-10%	-17%	20%	10%
India	158	190	980	990	1,980	2,771
y/y (%)	120%	20%	416%	1%	100%	40%
Others	1,012	1,194	2,312	5,600	7,560	9,072
y/y (%)	141%	18%	94%	142%	35%	20%
Total	15,028	26,940	27,955	36,297	46,111	56,096
y/y (%)	124%	75%	4%	30%	27%	22%

Source: Deutsche Bank, Official Country Sources where available for historicals

3) 경기변동의 특성

화력, 수력, 원자력 등 기존의 발전형태에 비해 초기투입비용이 크고 발전단가가 높은 특징을 가지는 태양광시장은 크게 정부의 지원정책이나 제도적 변화에 많은 영향을 받는 실정입니다. 2009년말부터 시작된 각국의 태양광 보조금 축소 정책으로 인해 많은 태양광 업체들의 성장이 일시 소강상태를 보인적도 있긴 하였으나, 이미 많은 태양광 기업들은 지속적인 기술개발 투자로 인한 효율 향상으로 보조금 의존도는 점차 낮아지고 있는 상황입니다. 또한, 보조금과 같은 정책적 지원 없이도 스스로 성장할 수 있는 시기 즉,그리드 패리티의 달성 시기가 점점 앞당겨지고 있기 때문에 그린 에너지로서의 당위성 및 향후 성장성이 강조되는 산업 특성상, 단기간의 일반 경기 사이클은 큰 영향을 미치지 못하며, 전세계적인 장기간의 경기침체가 시장의 성장에 영향을 미치는 것으로 보여집니다.

4) 경쟁요소

① 경쟁요소의 변화

태양광산업은 금융위기 이후인 '09년을 변곡점으로 Seller's Market에서 Buyer's Market으로 패러다임이 변화했습니다. 이는 과거 경쟁력의 핵심요소인 원재료(Poly) 확보의 중요성 반감, 기술발전에 따른 진입장벽의 완화, 시장진입자 증가에 따른 공급확대 등이 주요원인입니다. 향후에는 원재료 확보보다 수요 창출능력이 핵심 경쟁력이 될 전망입니다. 또한, 원재료 확보 용이, 가격의 하향 안정화에 따라 원가경쟁력, 품질경쟁력 등이 핵심경쟁력으로 대두될 것입니다. 이는 최근 글로벌 선도기업들이 시장선점을 위해 규모의 경제 확보를 위한 설비증설 경쟁, 수직계열화,기술개발 등에 역량을 집중하고 있는데서 잘 나타나고 있습니다.

② 시장차별화 진행

Supply Chain별로 구조적 공급과잉이 지속되고 있으며 이에 따라 시장의 Needs는 점점 고순도, 고효율을 낼 수 있는 제품으로 변하고 있습니다. 선도기업들은 경영효율성을 통한 원가절감, 기술혁신을 통한 고순도, 고효율 제품 생산으로 시장 지배력을 더욱 강화해 나가고 있습니다.

③ 중국 태양광 산업의 부상

중국은 세계 금융위기 이후 대규모 설비투자로 세계 태양전지 및 모듈 시장을 과점해나가고 있습니다. 세계 태양전지 및 모듈 시장의 약 50%(생산량 기준)를 점유하고 있으며, 11년 태양전지 및 모듈 세계 10위권내 업체(생산력 기준) 중 각각 7개 및 5개를 보유하고 있습니다. 또한, 중국업체들은 태양전지 생산량의 거의 98%를 수출에 의존해 왔으나, 최근 보호무역주의의 일환으로 불거진 각국의 반덤핑 문제 및 중국 내수시장 확대 기조 등으로 그 의존도는 많이 감소하였지만, 여전히 그 영향력은 크다 할 수 있습니다. 중국의 부상은 중국 정부의 강력한 지원에 따른 대규모 투자와 저임금을 바탕으로 세계 최고의 원가경쟁력에 있습니다. 중국의 태양전지 모듈 가격은한국, 일본산의 70~90% 수준이며, 유럽산 모듈가격의 65%선에 불과합니다. 태양전지 기술력에서도 세계최고수준 변환효율(19%에 근접)을 보이고 있습니다. 하지만, 중국의 태양광산업의 장미빛 미래만 있는것은 아닙니다. 2014년 중국 태양광기업들 또한 다양한 어려움에 직면할 것으로 예상됩니다. 경제침체, 더 엄격해진 은행차입금관리, 과도한 채무노출, 까다로워진 신규대출, 낮아진 지원제도, 관료주의, 무역분쟁 등은 향후 중국의 태양광 발전에 커다란 제약을 줄 수 있을 것입니다.

④ 산업재편 가속화

태양광 시장의 공급과잉 문제가 불거지면서 급격한 제품 가격하락이 진행되었습니다. 공급과잉으로 인해 기술경쟁력 / 가격경쟁력이 없으면 시장에서 도태될 것으로 예상됩니다.상대적으로 많은 down-stream 업체들의 큰 산업재편이 예상됩니다.

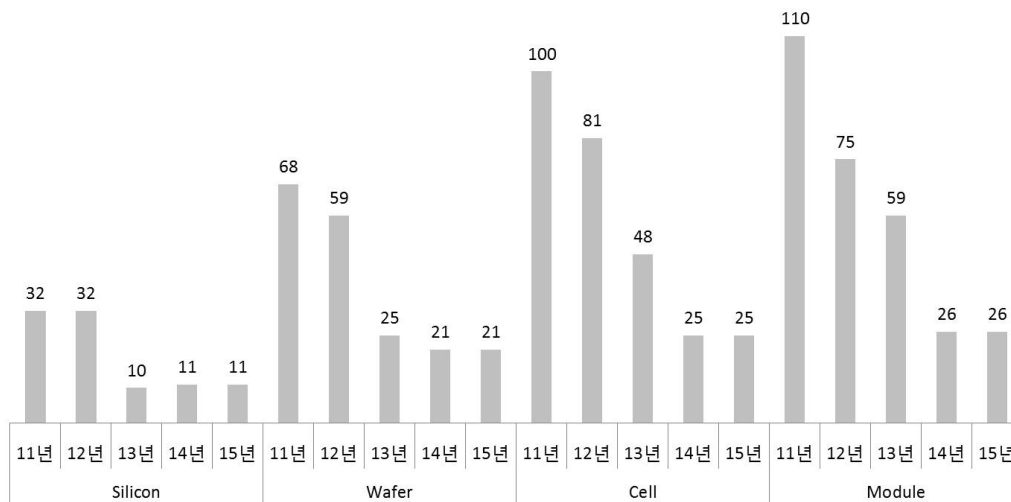

⑤ 가격 반등 진행

업체간 경쟁으로 인한 과잉공급, 유럽의 재정위기로 인한 수요의 감소, 중국의 저가물량공세등으로 인하여 태양광 각 value chain별 43~49%의 가격이 하락하였습니다.

폴리의 경우 11년초 Spot 물량 가격이 KG당 80불 수준에서 13년도 말 기준 18불 수준으로, 8"Wafer의 경우 3.82불에서 1.22불수준으로, Cell의 경우 W(와트)당 1.15불에서 0.41불로 각각 가

격이 하락하였습니다.

그러나 최근 비유럽국가 중심의 태양광 산업 지원정책으로 인한 수요 증가 및 미국, 유럽, 중국 등에서 제기되고 있는 반덤핑 이슈 반영으로 시장 내 가격하락을 주도했던 공급과잉에 대한 이슈들이 점진적으로 해소되고 있는 상황입니다. 이로 인하여 2012년말까지 이어져오던 가격 폭락 추세가 진정되고 태양광 제품 가격이 2013년 말부터 현재(2014.06.30)까지 반등추세를 이어가고 있습니다.

5) 자원조달상의 특성

주요 원재료인 폴리실리콘 및 원부자재 Quartz, Graphite등의 고가의 원재료가 제조비용의50%이상을 차지하기 때문에 환율 및 국가정책 등에 따라 원료 수급에 영향을받고 있으며,이는 기업의 채산성 및 수익성에도 영향을 주고 있습니다.

나. 국내외 시장여건 및 최근 동향

1) 경쟁상황

① 경쟁 요소

태양광 Value Chain은 PolySilicon → Ingot → Wafer → Cell (태양전지) → Module → System(태양광발전소) 으로 구성되어 있으며, 초기 투자비용 및 높은 기술 장벽으로 인해, 단기적 접근성 및 수익을 창출하기는 쉽지 않은 구조입니다.

이러한 태양광 Value Chain중 폴리실리콘과 태양광 발전소는 대규모의 자본이 필요하며 대기업이 주로 진출하고 있으며, 잉곳/웨이퍼 제조의 경우 중견기업 위주의 시장 구성을 보이고 있으나, 최근에는 대기업의 신규진출이 증가하고 있습니다.

그러나 최근 국내의 일부 업체를 통하여 볼 수 있듯이 자금 기반이 취약한 업체들의 구조조정은 계속하여 진행되고 있으며 이러한 추세는 앞으로 당분간 지속될 것으로 예상되고 있습니다. 결론적으로 안정적인 자본, 원가 경쟁력 그리고 판매 시장의 3요소를 갖추지 못한 업체들은 시장 퇴출의 작업이 지속될 것이며 향후 수 년 내 업체 구조조정이 마무리되면 다시 안정적인 이익을 창출하는 이상적인 시장이 될 것으로 예상하고 있습니다.



진입장벽	높음	높음	중간~높음	낮음
시장형태	소수과점	과점	다수 경쟁치열	

2) 시장 점유율

① 세계 잉곳/웨이퍼 생산량/출하량 추이

중국 및 미국, 일본 등 신흥 태양광 시장의 강력한 정부정책에 따라 향후에도 성장성은 유지될 것으로 예상됩니다. 최근 태양광 설치 유형이 지붕형(roof-top) 수요가 지배적임에 따라 고효율 제품의 시장 Needs 또한 큰 폭의 증가 추세이기에 잉곳 / 웨이퍼의 생산 및 출하는 향후에도 성장성을 유지할 수 있을 것으로 예상됩니다.

② 회사의 시장점유율

최근 1개년도 내 회사의 시장점유율을 객관적인 수치로 산정할 수 없으나, 당사가 조사한 바에 의하면 국내 웨이퍼 생산 능력은 약 3.3GW 이며 전세계 웨이퍼 생산 규모는 약 40GW 이상이 될 것으로 예상하고 있습니다. 이중 국내 단결정 시장은 약 2GW, 전세계 단결정 시장 규모는 13GW로 시장 점유율은 각각 50%, 8%로 예상하고 있습니다.

③ 시장에서 경쟁력을 좌우하는 요인 및 회사의 강점과 단점

태양광산업 거래관행상 태양전지나 모듈업체들이 제품을 태양광 발전소에 판매할 때 15~25년간의 효율성을 보장해 주어야 하는데 이는 태양광 잉곳 및 웨이퍼의 품질에 영향을 크게 받습니다. 당사는 경쟁방식인 다결정 폴리실리콘 제품에 비해 효율성이 높고, Aging에 따른 효율성 저하 속도가 낮은 양질의 단결정 제품만을 생산공급하고 있습니다.

당사는 이와같은 단결정 잉곳 성장 공법으로 2007년 양산 첫해 이래 급속고로 성장하여 왔습니다. 당사가 이와 같은 매출을 올릴 수 있었던 요인은 자체 제작한 장비와 기술력으로 타 업체에 비해 우수한 품질의 제품을 낮은 단가에 잉곳을 생산할 수 있었던 것에 기인합니다. 당사는 잉곳/웨이퍼 부분의 독자적인 기술력과 생산원가절감을 통하여 높은 품질의 제품을 생산하여, 국내외를 막론하고 태양광 선도기업에 잉곳 및 웨이퍼를 납품하고 있습니다. 또한, 단결정의 N-Type과 Low Oi 등 고부가 가치 제품군의 다변화 및 앞선 기술력으로 수익성을 제고해 신속하고 유연한 시장대응에 나설 계획입니다.

2. 주요제품

가. 주요 제품등의 현황 및 매출금액

당사의 주요 제품은 잉곳 및 웨이퍼입니다. 당사의 주요 제품인 잉곳은 태양전지 생산에 사용되는 N-type과 P-type 잉곳으로서 타사 대비잉곳의 품질적 측면에서 경쟁력을 갖추고 있으며, 생산장비 증가와 생산성 향상을 통하여 2011년말 1GW Capacity를 달성하였습니다. 이는 단결정기준으로 세계 최고수준의 Capacity입니다. 또한 P-type 잉곳 생산과 제품 크기의 다양화(150mm, 160mm, 165mm, 200mm)를 통하여 다양한 고객에 대한 대응 체제를 갖추고 있습니다.

2008년 웨이퍼 장비를 도입하여 웨이퍼 생산능력 개발을 진행하고 있으며, 2009년부터 웨이퍼의 생산 및 판매가 진행되었습니다. 2공장 준공과 더불어 Wafer 장비30대를 도입, 11년 말 설치완료하여, 500MW급 Capacity를 달성하였습니다. 또한, 국내 최초로 Diamond-wire sawing 기술을 적용, 양산 기술을 확보한 바 있습니다. 다만, 현재 웨이퍼의 경우는 시장의 판매가격 등을 고려하여 대량생산보

다는 연구 및 기술개발 중심으로 사업의 박차를 가하고 있는 실정입니다.

마지막으로, 당사의 기타매출은 제품 생산 중에 발생하는 부산물과 태양광 시공 및 발전 매출입니다.

【 주요제품의 매출금액 】

(단위 : 백만원)

매출 유형	제 품 명	2014년 반기 (제9기 반기)		2013년 (제8기)		2012년 (제7기)	
		매출액	비율	매출액	비율	매출액	비율
제 품	잉곳	78,509	90.1%	99,799	83.2%	65,070	45.5%
	웨이퍼	7,657	8.8%	16,376	13.7%	74,686	52.2%
	기타	975	1.1%	374	3.1%	3,220	2.3%
매 출 총 계		87,141	100.0%	119,879	100.0%	142,976	100.0%

나. 주요 제품 등의 가격변동추이 및 가격변동원인

당사 주요 제품인 잉곳과 웨이퍼의 가격은 태양광 시장의 견조한 수요증가 추세에도 불구하고 전세계 업체들의 생산능력 확대에 따른 공급증가와 2011년 유럽재정위기의 영향으로 2011년 연초대비 13년말 제품가격은 약 70% 이상 하락하였습니다. 하지만 이러한 공급과잉에 대한 이슈는 산업 내 한 계기업의 점진적 구조조정이 및 메이저 업체들의 가동을 조정등으로 인하여 2013년말부터 현재까지 제품 가격들이 전반적으로 소폭 반등하는 등 안정된 추세를 보이고 있습니다.

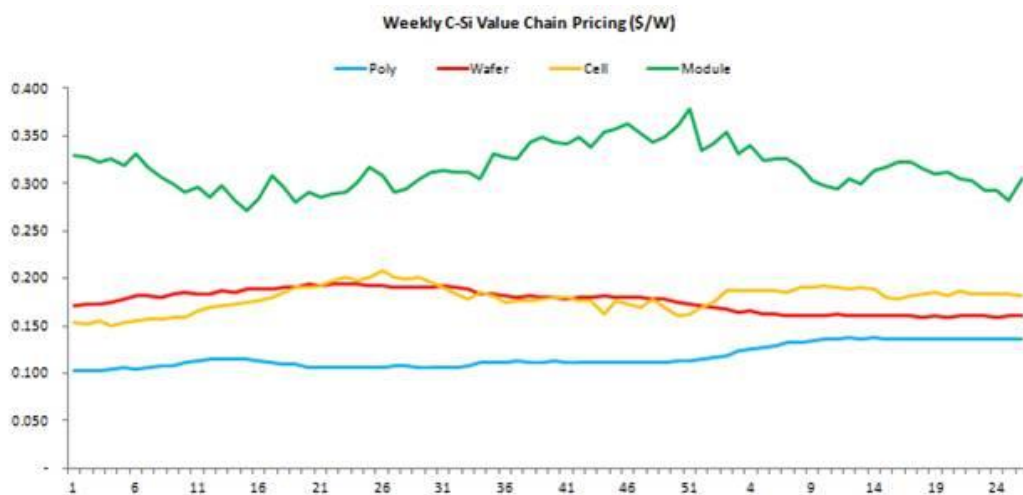

주) 상기 그래프는 (Weekly, 2013년 1월 초 ~ 2014년 6월말) Value Chain 별 가격입니다.

3. 주요 원재료

가. 가격 변동 추이

당사의 주요 원재료인 Poly Silicon의 시장내 Spot 가격은 최근 공급과잉에 따른 수급불균형으로 2011년 3분기 \$45/kg에서 2012년 말 \$15/kg까지 하락하였습니다. 하지만, 2013년말부터 신규설치 시장 수요의 증가 및 업계 구조조정등으로 공급과잉 이슈가 점차 해소되며 폴리실리콘 가격이 \$20/kg 이상 상승하며 판매가격이 안정화 되는 모습을 보이고 있습니다.

나. 주요 매입처 및 매입금액

당사는 안정적인 원재료 수급을 위하여 독일의 Wacker사와 Polysilicon에 대한 장기공급계약 체결하였으며, 기타 무역업체, 제조사 등을 통하여 폴리실리콘의 가격과 정보를 입수 및 구매하고 있습니다.

【 주요원부재료 매입현황 】

(단위 : 백만원)

원재료명	매입액 (제9기 반기)	매입액 (제8기)	매입액 (제7기)	주요매입처	특수관계여부	비고
PolySilicon	54,565	54,356	87,887	Wacker 외	해당없음	장기 공급 계약, 주1)
Quartz Crucible	8,422	15,800	12,073	AQM 외	해당없음	주2)
Graphite	6,655	7,405	9,057	TCK 외	해당없음	주3)

주1) 당사의 주요 원재료인 Poly Silicon은 독일의 Wacker로부터 대부분 매입하고 있습니다. 당사는 원활한 원재료 수급을 위하여 독일의 Wacker사와 Polysilicon에 대한 장기공급계약 체결이 되어 있으며 기타무역업체, 제조사 등을 통하여 폴리실리콘의 가격과 정보를 입수 및 구매하고 있습니다.

주2) Quartz Crucible은 원재료인 Poly Silicon을 담아두어 Growing공정에 사용하는 부자재로서 최초 AQM을 통하여 구매하였으나, 복수공급처 발굴을 통해 국내업체 등에서도 공급을 받고 있습니다.

주3) Graphite는 실리콘 단결정의 공정장비의 부품으로 고순도 흑연이 사용되고 있습니다. 요구 특성으로는 고온에서의 소성 변형, Si와의 비반응성, 비산화성, 고순도, SiC와의 열팽창계수가 유사할 것 등이 있습니다. Graphite내 전기를 흐르게 함으로써 Graphite에서 발생하는 고열로 고체의 Polysilicon을 액체로 만들어 줍니다

4) 생산 및 설비에 관한 사항

① 생산능력 및 생산능력의 산출근거

i) 생산능력

(단위 : MW)

품 목	2014년(제9기 반기)	2013년(제8기)	2012년(제7기)
Ingot	500	1,000	1,000
Wafer	250	500	500

ii) 생산능력의 산출근거

㉠ 산출기준 : 월별 장비 설치 일정 및 가동일수 등을 고려한 총 생산 가능량

㉡ 산출방법 :

- 생산능력 = (가동시간 X 장비수) / Cycle time X 단위 prime weight
- 가동시간 : 연간 생산가동일수는 1년 (365일), 24시간 기준입니다(단위 : hour).
- 장비수 : 잉곳성장로(Grower)의 대수를 의미합니다.
- Cycle time : Ingot 한 개를 생산하는데 소요되는 시간(단위 : hour)
- 단위 Prime weight : 한 Ingot 당 양품의 무게 (단위 : kg)

② 출하실적 및 가동률

i) 출하실적

(단위 : MW)

품 목	2014년(제9기 반기)	2013년(제8기)	2012년(제7기)
Ingot	488	510	244
Wafer	23	52	190

주1) 위 표의 생산실적은 출하량(Shipment) 기준입니다.

ii) 가동률

(단위 : %)

품 목	2014년(제9기 반기)	2013년(제8기)	2012년(제7기)
Ingot	94.10%	75.70%	43.50%
Wafer	8.50%	12.20%	65.30%

주1) Wafer가동률은 외주임가공을 제외한 순수 내부 공정기준의 가동률 기준입니다.

주2) 2014년 2분기 가동률 기준 잉곳(Ingot), 웨이퍼(Wafer)는 각각 99.1%, 16.1% 입니다.

㉠ 분기별 Grower 보유 현황

[단위: 대수]

구분	2014		2013				2012			
	1Q	2Q	1Q	2Q	3Q	4Q	1Q	2Q	3Q	4Q
분기말 Grower수	369	369	369	369	369	369	369	369	369	369

㉡ 분기별 수율 평균

(단위 : %)

구분	2014		2013				2012			
	1Q	2Q	1Q	2Q	3Q	4Q	1Q	2Q	3Q	4Q

평균 수율	95.5%	93.8%	91.8%	91.7%	91.9%	94.1%	97.6%	97.3%	96.4%	94.6%
-------	-------	-------	-------	-------	-------	-------	-------	-------	-------	-------

주) 평균수율 = Prime Length / 기준길이

㉔ 평균가동시간

한 번의 생산 LOT는 평균 2일 이상이 소요되므로 당사의 생산 장비는 휴일 없이 하루 24시간 가동이 되고 있습니다.

5) 매출에 관한 사항

① 매출실적

2014.06.30 현재

(단위 : 백만원)

매출유형	품 목		2014년 반기 (제9기 반기)	2013년 (제8기)	2012년 (제 7 기)
제 품	잉곳	수출	75,161	99,216	64,996
		내수	3,348	583	74
		합계	78,509	99,799	65,070
	웨이퍼	수출	3,007	7,753	25,361
		내수	4,650	8,624	49,325
		합계	7,657	16,377	74,686
기타		수출	143	1,191	977
		내수	832	2,512	2,243
		합계	975	3,703	3,220
합 계		수출	78,311	108,160	91,334
		내수	8,830	11,719	51,642
		합계	87,141	119,879	142,976

주1) 기타매출은 제품 생산중에 발생하는 부산물과 태양광 시공 및 발전 매출입니다.

② 주요매출처

당분기 매출의 10%이상을 차지하는 주요 고객은 다음과 같습니다.

2014.01.01~2014.06.30

(단위 : 천원)

매출처	매출액	비율
SunEdison	53,017,057	60.8%
Deutsche Solar Gmbh	21,794,858	25.0%
기타(SunPower, Suniva, Gintech Energy 등)	12,328,924	14.1%
합계	87,140,839	100.0%

6) 수주상황

당사는 SunPower社와 2016년까지 단결정 잉곳에 대한 장기공급계약이 체결된 상태입니다. (최초계약일 2006년 12월) 해당 계약에 따라 당사는 태양광 산업 환경과 SunPower社의 경영환경을 고려한 공급 물량 및 가격 합의를 통하여 지속적인 관계를 유지하며 잉곳을납품하여 왔습니다. 2012년도 한 해동안 SunPower社에 약 648억원(순액기준)의 제품을 납품하였으며, 최근에는 SunPower社의 구매 전략 변경으로 웨이퍼 공급을 위한 계약 협의 및 Qual Test 진행중에 있습니다.

또한 당사는 보고서 제출일 현재 2014년말까지 SunEdison社에 단결정 잉곳에 대한 공급계약 체결이 완료된 상태이며, 총 수량은 4,600MT~5,100MT될 전망이나, Tolling Biz.(임가공) 구조이기에 수주 총액은 기재하지 않았습니니다.

III. 재무에 관한 사항

1. 연결재무제표에 관한 사항

가. 요약연결재무정보

[단위: 백만원]

구 분	제32기 반기	제31기	제30기	제29기	제28기
[유동자산]	722,157	634,806	731,609	1,716,517	1,246,067
· 현금및 현금성자산	98,469	114,724	57,740	222,753	174,677
· 기타유동금융자산	-	583	1,047	70,898	29,046
· 매출채권및기타채권	541,042	448,111	590,380	843,684	721,864
· 당기법인세자산	1,013	2,594	108	1,243	1,179
· 기타유동자산	33,934	15,406	7,541	135,249	90,722
· 유동성금융리스채권	-	-	113	158	132
· 재고자산	47,698	53,387	74,679	442,532	228,448
[비유동자산]	784,781	824,374	1,261,086	2,544,787	2,136,066
· 기타비유동금융자산	887	1,751	1,835	48,632	37,420
· 장기매출채권및기타채권	19,993	21,664	5,846	29,540	37,725
· 관계기업주식	103,379	115,831	115,160	803,881	836,531
· 공동지배기업주식	-	-	-	-	113,987
· 이연법인세자산	54,587	67,433	154,808	103,608	44,031
· 기타비유동자산	25,060	30,068	25,685	33,187	4,504
· 금융리스채권	-	-	119	164	51
· 유형자산	565,931	572,732	940,043	1,235,725	774,085
· 투자부동산	1,939	1,939	1,939	2,493	2,888
· 무형자산	13,005	12,955	15,650	287,557	284,844
[매각예정비유동자산]	-	852,682	764,526	-	-
자산총계	1,506,938	2,311,862	2,757,220	4,261,304	3,382,133
[유동부채]	573,691	735,983	2,902,555	1,893,879	1,260,700
[비유동부채]	520,699	637,999	316,658	1,276,199	1,051,982
[매각예정비유동부채]	-	487,400	111,667	-	-
부채총계	1,094,390	1,861,382	3,330,879	3,170,078	2,312,682
- 지배기업소유주지분	354,235	210,683	-513,034	762,652	937,735
[자본금]	28,672	28,672	32,386	32,386	32,382
[자본잉여금]	975,692	978,393	847,331	847,140	843,651
[기타포괄손익누계액]	3,823	3,486	3,589	-32,450	-1,275
[기타자본구성요소]	153,459	153,459	-25,221	-26,628	-28,335
[이익잉여금]	-807,412	-953,316	-1,353,276	-57,796	91,312
[매각예정비유동자산관련자본]	-	-12	-17,843	-	-
- 비지배주주지분	58,313	239,798	-60,625	328,573	131,716
자본총계	412,548	450,481	-573,659	1,091,226	1,069,451

매출액	249,266	421,581	532,711	775,176	1,208,070
영업이익	5,848	-14,884	-196,179	205,817	182,439
당기순이익(손실)	138,108	229,973	-1,732,745	-143,624	87,856
- 지배기업 소유주지분	146,958	400,135	-1,292,729	-145,197	102,225
- 비지배지분	-8,850	-170,161	-440,016	1,573	-14,369
총포괄이익(손실)	137,713	227,778	-1,703,809	-195,330	90,565
기본주당순이익	2,614	6,174	-30,381	-2,546	1,818
연결에 포함된 회사수	10	15	10	14	9

주1) 연결회사는 기업회계기준서 제1110호 '연결재무제표'에서 규정하고 있는 개정사항을 적용하여
비교표시된 제29기 및 제30기 연결재무제표를 재작성하였으며, 재작성된 제29기 및 제30기
연결재무제표는 감사받지 아니하였습니다.

주2) 연결회사는 2011년 IFRS를 채택하여 적용함에 따라, 비교표시된 제28기 연결재무제표는 IFRS에 따
라 작성되었으며, 감사받지 아니하였습니다. 또한, 기업회계기준서 제1110호에서 규정하고 있는 개
정이 적용되지 않았습니다.

나. 연결재무제표 작성대상에 속한 종속기업

사업연도	당기에 연결에 포함된 회사	전기대비 연결에서 제외된 회사
제32기 반기	(주)복센, (주)오피엠에스, 복센제일차(유), (주)웅진플레이도시, 웅진에너지(주), (주)태승엘피, 더블유피디제일차(유), 제이에이치더블유(유), (주)웅진투투럽, WJ & Company, Inc.	(주)웅진케미칼, 웅진텍스타일(주) PT WOONGJIN TEXTILES, TIANJIN WOONGJIN CSM ECOTECH CO., LTD., WOONGJIN CHEMICAL SHANGHAI CO., LTD., WOONGJIN CHEMICAL AMERICA INC, SUZHOUWOONGJIN ESLON FIBER CO., LTD.
제31기	(주)복센, (주)오피엠에스, 복센제일차(유), (주)웅진플레이도시, 웅진에너지(주), (주)웅진케미칼, 웅진텍스타일(주) (주)태승엘피 PT WOONGJIN TEXTILES, TIANJIN WOONGJIN CSM ECOTECH CO., LTD., WOONGJIN CHEMICAL SHANGHAI CO., LTD., WOONGJIN CHEMICAL AMERICA INC, SUZHOUWOONGJIN ESLON FIBER CO., LTD. 더블유피디제일차(유), 제이에이치더블유(유)	웅진홀딩스제일차(유), 웅진폴리실리콘(주) 웅진식품(주), (주)오션스위츠
제30기	(주)복센, (주)오피엠에스, 웅진폴리실리콘(주), 웅진홀딩스제일차(유), (주)웅진플레이도시, 웅진식품(주), (주)오션스위츠, 웅진에너지(주), 더블유피디제일차(유), 제이에이치더블유(유)	극동건설(주), 합덕산업단지개발(주), 이케이건설(주), 케이엠케이지(주), (주)웅진로지스틱스, (유)플레이도시제일차 (유)플레이도시제사차

제29기	(주)북센, (주)오피엠에스, 극동건설(주), 합덕 산업단지개발(주), (주)오션스위츠, 이케이건설 (주), 케이엠케이디(주), 웅진폴리실리콘(주), (주)웅진로지스틱스, (유)플레이도시제일차, (유)플레이도시사차, 제이에이치더블유(유), 웅진에너지(주), 웅진식품(주)	(주)웅진에스티
제28기	(주)북센, (주)오피엠에스, 극동건설(주), 합덕 산업단지개발(주), (주)오션스위츠, 이케이건설 (주), 케이엠케이디(주), 웅진폴리실리콘(주), (주)웅진에스티	-

주1) 제29기 중 연결회사는 (주)웅진로지스틱스의 지분 100%를 취득하여 지배력을 획득하였으며, 또한 제28기말 현재 종속기업이었던 (주)웅진에스티를 합병하였습니다.

주2) 제30기 중 연결회사는 종속기업인 (주)웅진로지스틱스를 흡수합병하였습니다. 또한, 연결회사는 (주)웅진플레이도시를 신규로 취득하였고 극동건설(주)의 회생절차개시일 현재 채무자회생및파산에관한법을 제146조 ③항에 의해, 회생절차의 개시로 인해 극동건설(주), 이케이건설(주), 케이엠케이디(주), 합덕산업단지개발(주)에 대한 지배력을 상실하였습니다.

주3) 전기 중 연결회사는 2013년 1월 2일자로 종속기업인 (주)웅진케미칼을 취득하였고, 투자자의 보유의결권의 상대적 규모에 근거하여 실질적인 지배력이 있는 웅진에너지(주)와 웅진식품(주)와 그 종속회사는 관계기업에서 종속기업으로 분류되어 연결회사에 포함되었으나, 웅진식품(주)와 그 종속회사는 전기 중 지분전량이 매각되어 연결회사에서 제외되었습니다.

주4) 당반기 중 연결회사는 2014년 5월 20일자로 종속기업인 WJ&Company, Inc.을 설립하였고, 2014년 6월 3일자로 종속기업인 (주)웅진투투럽 지분 70.37%를 인수하였습니다. 그리고, 2014년 2월 28일자로 (주)웅진케미칼의 지분전량을 매각완료하여 (주)웅진케미칼 및 (주)웅진케미칼의 종속회사가 연결회사의 종속회사에서 제외되었습니다.

다. 재무정보 이용상의 유의점

1) 회계처리방법 및 재무제표 작성기준

연결회사는 2011년 1월 1일 이후에 개시하는 연차보고기간부터 국제회계기준을 채택하여제정한 한국채택국제회계기준을 적용하고 있습니다. 한국채택국제회계기준은 국제회계기준위원회("IASB")가 발표한 기준서, 개정서, 해석서 중 대한민국이 채택한 내용을 의미합니다. 연결회사는 주식회사의 외부감사에 관한 법률 제13조 1항 1호에서 규정하고 있는 국제회계기준위원회의 국제회계기준을 채택하여 정한 회계처리기준인 한국채택국제회계기준에 따라 재무제표를 작성하였습니다. 기업회계기준서 제1101호 '한국채택국제회계기준의 최초채택'에 따라 한국채택국제회계기준으로의 전환일은 2010년 1월 1일이며, 한국채택국제회계기준 재무상태표의 작성과 관련하여 연결회사가 적용한 회계정책과 과거회계기준에서 한국채택국제회계기준으로의 전환이 재무상태, 경영성과와 현금흐름에 미친영향은 아래에서 설명하고 있습니다.

당사의 반기연결재무제표는 한국채택국제회계기준에 따라 작성되는 요약연결중간재무제표입니다. 동 재무제표는 기업회계기준서 1034호 '중간재무보고'에 따라 작성되었으며, 연차 연결재무제표에서 요구되는 정보에 비하여 적은 정보를 포함하고 있습니다.

연결회사가 한국채택국제회계기준에 따른 연결재무제표 작성에 적용한 유의한 회계정책은 첨부된 연결검토보고서 주석 2의 재무제표작성기준과 주석 3의 유의적인 회계정책의 내용을 참조하시기 바랍니다.

반기연결재무제표에서 사용된 연결회사의 회계정책의 적용과 추정금액에 대한 경영진의 판단은 2013년 12월 31일로 종료되는 회계연도의 연차연결재무제표와 동일한 회계정책과 추정의 근거를 사용하였습니다.

다음 회계기간 이내에 중요한 조정이 발생할 수 있는 유의한 위험이 있는 가정과 추정의 불확실성에 대한 정보는 다음의 주석사항에 포함되어 있습니다.

- 주석17: 우발부채 및 역정사항
- 주석18: 종업원급여
- 주석19: 총당부채
- 주석23: 법인세비용

2) 연결재무상태표의 작성기준

연결회사는 주식회사의외부감사에관한법률 제13조 1항 1호에서 규정하고 있는 국제회계기준위원회의 국제회계기준을 채택하여 정한 회계처리기준인 한국채택국제회계기준에 따라 연결재무상태표를 작성하였습니다.

① 기업회계기준서 제1110호 '연결재무제표' 제정

이 기준서는 지배력 원칙을 정의하고 연결재무제표에서 연결되는 기업들을 결정하기위한 근거로 지배력을 규정하고 있습니다. 동 기준서는 2013년 1월 1일 이후 개시하는 회계연도부터 의무적용되었습니다.

② 기업회계기준서 제1113호 '공정가치 측정' 제정

여러 개의 기준서에 분산되어 있던 공정가치 측정에 관한 규정을 동 기준서로 통합하고 공정가치 측정에 관한 구체적인 내용을 규정하고 있습니다. 동 기준서는 2013년 1월 1일 이후 개시하는 회계연도부터 의무적용됩니다.

3) 회계정책의 변경

① 당반기부터 새로 도입된 기준서 및 해석서와 그로 인한 회계정책 변경의 내용은 다음과 같습니다.

- 투자기업 관련 기준서(기업회계기준서 제1110호, 제1112호 및 제1027호 개정)

개정된 기준서들은 기업회계기준서 제1110호에 따른 투자기업의 정의를 충족하는 기업의 연결에 대한 면제규정을 포함하고 있습니다. 동 연결 면제규정에 따르면 투자기업은 종속기업에 대하여 당기손익인식금융자산으로 회계처리하여야 합니다. 당사는 기업회계기준서 제1110호에 따른 투자기업이 아니므로 상기 개정 기준서의 적용이 재무제표에 미치는 유의적인 영향은 없습니다.

- 기업회계기준서 제1032호 '금융상품:표시'(개정)

금융자산과 금융부채를 상계 표시하는 경우, 상계권리가 미래사건에 좌우되지 않고 모든 상황에서 법적으로 집행 가능해야 한다는 점과, 실질적으로 차액결제와 동일한 방식으로 결제할 수 있어야 한다는 점을 명확히 규정하였습니다. 상기 개정 기준서의 적용이 재무제표에 미치는 유의적인 영향은 없습니다.

- 기업회계기준서 제1039호 '금융상품: 인식과 측정'(개정)

개정된 기준서는 위험회피수단으로 지정된 파생상품의 경계가 일정한 조건을 충족하는 경우 위험회피회계의 중단으로 보지 아니하도록 하는 규정을 포함하고 있습니다. 상기 개정 기준서의 적용이 재

무제표에 미치는 유의적인 영향은 없습니다.

- 기업회계기준서 제1036호 '자산손상'(개정)

개별자산(영업권 포함)이나 현금창출단위의 회수가능가액은 손상차손이나 손상차손환입을 인식한 경우에만 공시하도록 개정되었습니다. 또한 회수가능가액이 처분부대원가를 차감한 공정가치로 측정되는 경우의 공시사항을 규정하고 있습니다. 상기 기준서의 개정이 재무제표에 미치는 유의적인 영향은 없습니다.

- 기업회계기준해석서 제2121호 '부담금'(제정)

법규에 따라 정부에서 부과하는 부담금부채에 적용하며, 부담금부채는 법규에 명시된 부담금 납부를 유발하는 활동이 발생하는 시점에 인식하도록 규정하고 있습니다. 상기 해석서의 적용이 재무제표에 미치는 유의적인 영향은 없습니다.

② 당반기말 현재 제정·공표되었으나 아직 시행일이 도래하지 않아 적용하지 아니한 한국채택국제회계기준의 내역은 다음과 같습니다.

- 기업회계기준서 제1019호 종업원급여(개정)

근무연수의 경과와 무관한 기여금을 근무기간에 배분하지 않고 근무용역이 제공되는기간에 근무원가에서 차감하는 것을 허용하는 것을 주요 내용으로 하고 있습니다. 동개정사항은 2014년 7월 1일 이후 개시하는 회계연도부터 적용될 예정입니다.

상기 기준서 외에도 일부 연차개선사항이 존재하지만, 해당 개정사항이 동 반기재무제표에 미치는 중요한 영향은 없습니다.

라. 한국채택국제회계기준으로의 전환

1) 한국채택국제회계기준으로의 전환과 관련된 주요 조정사항

① 계정재분류

연결회사는 비유동자산을 취득 또는 건설하는데 사용해야 한다는 기본조건이 부과된정부보조금의 경우 사용 전에는 재무상태표에 정부보조금관련부채로, 사용 후에는 관련 비유동자산의 차감항목으로 인식하고 있습니다. 이에 따라서 과거회계기준에 따라 사용 전 정부보조금을 현금및현금성자산의 차감항목에서 정부보조금관련부채로 계정대체하였습니다. 또한, 과거기업회계기준에 따라 이연법인세 자산 및 부채에 대해서 유동성을 구분하였으나 한국채택국제회계기준에 따라 유동항목으로 분류된 이연법인세를 비유동항목으로 계정재분류하였습니다.

② 확정급여채무

확정급여채무와 관련하여 과거회계기준에서는 보고기간말 현재 1년 이상 근속한 전 임직원이 퇴직할 경우에 지급하여야 할 퇴직금추계액 전액을 퇴직급여채무로 계상하였으나, 한국채택국제회계기준에서는 보험수리적 평가방법인 예측단위적립방식을 사용하여 추정한 금액을 확정급여채무로 계상하도록 하고 있습니다.

③ 종업원급여

한국채택국제회계기준에서는 누적유급휴가에 대해서 종업원이 미래 유급휴가 권리를 증가시키는 근무용역을 제공하는 때에 인식하도록 규정하고 있습니다.

④ 금융비용자본화

한국채택국제회계기준에서는 적격자산의 취득, 건설 또는 제조와 직접 관련된 차입원가는당해 자산 원가의 일부로 자본화하도록 규정하고 있습니다.

⑤ 금융자산 및 금융부채의 제거

당사는 과거회계기준에 따라 매각요건을 충족하는 것으로 판단한 매출채권의 매각거래가한국채택국제회계기준에 따른 매각요건을 충족하지 않는 것으로 판단하여 담보부차입거래로 처리하였습니다.

⑥ 하자보수충당부채 인식 변경

과거회계기준에서는 건설계약, 분양공사의 수익인식을 위한 진행률 산정 시 예상하자보수원가를 포함하여 산정하였으나 한국채택국제회계기준을 적용할 경우 예상하자보수원가가공사의 진행정도를 반영하기 어려운 측면이 존재하는 바, 진행률 산정시 제외하여 수익을인식하고 예상하자보수원가는 진행률에 따라 원가에 산입하였습니다.

⑦ 대여금및수취채권의 손상차손

한국채택국제회계기준에서는 상각후원가를 장부금액으로 하는 대여금 및 수취채권이나 만기보유금융자산에서 손상이 발생하였다는 객관적 증거가 있는 경우, 손상차손은 당해 자산의 장부금액과 최초의 유효이자율로 할인한 추정미래현금흐름의 현재가치의 차이로 측정하도록 하고 있으며, 아직 발생하지 아니한 미래의 대손은 미래예상현금흐름에 포함하지 아니하도록 규정하고 있습니다.

⑧ 매도가능지분증권의 손상차손환입 취소

과거기업회계기준에 따라 손상차손을 인식한 공정가치 변동액을 기타포괄손익으로 인식하는 매도가능지분증권은 한국채택국제회계기준에 따라 기 인식한 손상차손을 당기손익으로 환입하지 아니합니다.

⑨ 금융보증부채 인식

과거회계기준에서는 상대방에게 제공한 지급보증에 대하여 주식에 기재하고 충당보채의 요건의 충족하는 경우 부채로 계상하였으나 한국채택국제회계기준에 따라 금융보증계약의 정의에 충족하는 경우 금융보증계약의 공정가치를 측정하여 부채로 계상하였습니다. 또한, 당사의 금융보증계약은 시행사들에게 제공한 것으로 당사의 건설계약과 관련한 필수사항인 경우에는 금융보증계약의 부채 계상에 대응하여 선급공사원가로 인식하고 진행율에 따라 원가에 산입하였습니다.

⑩ 법인세 조정

연결회사는 전환효과에 따른 법인세효과를 반영하였습니다.

2) 한국채택국제회계기준으로의 전환으로 인한 재무상태 및 경영성과의 차이조정

① 한국채택국제회계기준 전환일인 2010년 1월 1일 현재(이하 "전환일")의 재무상태의 차이조정 내역

(단위: 천원)			
구 분	자 산	부 채	자 본
한국채택국제회계기준 이전의 회계기준	5,001,762,046	3,180,580,272	1,821,181,774
조정사항:			

계정재분류	8,002,043	8,002,043	-
확정급여채무	-	4,683,831	(4,683,831)
종업원급여	70,662	2,729,581	(2,658,919)
금융비용자본화	5,174,178	-	5,174,178
금융자산 및 금융부채의 제거	6,664,141	6,606,929	57,212
하자보수충당부채 인식 변경	5,207,670	3,744,881	1,462,789
대여금및수취채권의 손상차손	3,648,820	-	3,648,820
매도가능금융자산의 손상차손환입 취소	(3,809,440)	-	(3,809,440)
금융보증부채 인식	8,624,655	13,469,613	(4,844,958)
법인세 조정	(1,089,133)	(3,550,314)	2,461,181
연결실체 및 지분법 변동 등	(2,161,356,028)	(1,301,164,437)	(860,191,591)
조정액 합계	(2,128,862,432)	(1,265,477,873)	(863,384,559)
한국채택국제회계기준	2,872,899,614	1,915,102,399	957,797,215

② 과거회계기준에 따른 최근 연차재무제표에 표시된 최종 기간의 종료일인 2010년 12월 31일 현재의 재무상태 및 경영성과의 차이조정 내역

(단위: 천원)					
구 분	자 산	부 채	자 본	당기순이익	총포괄손익
한국채택국제회계기준 이전의 회계기준	4,067,975,907	2,669,277,697	1,398,698,210	47,384,556	50,509,175
조정사항:					
계정재분류	5,933,224	5,933,224	-	-	-
확정급여채무	-	1,084,788	(1,084,788)	(1,218,671)	3,633,008
종업원급여	-	2,964,303	(2,964,303)	(305,383)	(305,383)
금융비용자본화	9,203,993	-	9,203,993	4,029,815	4,029,815
무형자산 내용연수 변경	97,004	-	97,004	97,004	97,004
지분법조정	(20,948,478)	(109,560)	(20,838,918)	17,576,656	18,110,711
금융자산 및 금융부채의 제거 환원	10,727,755	10,690,197	37,558	(19,654)	(19,654)
하자보수충당부채 인식 변경	5,386,493	2,737,998	2,648,495	1,185,706	1,185,706
공사손실충당부채의 채권채무 가감	(41,538)	(41,538)	-	-	-
대여금및수취채권의 손상차손	4,911,645	-	4,911,645	12,628,250	12,628,250
매도가능금융자산의 손상차손환입 취소	(3,084,518)	-	(3,084,518)	724,922	724,922
금융보증부채 인식	9,247,629	17,715,975	(8,468,346)	(3,623,389)	(3,623,389)
법인세 조정	(4,123,967)	(5,464,798)	1,340,831	(1,075,545)	(28,433,860)
연결실체 및 지분법변동 등	(703,152,097)	(392,106,221)	(311,045,876)	10,471,519	32,028,841
조정액 합계	(685,842,855)	(356,595,632)	(329,247,223)	40,471,230	40,055,971
한국채택국제회계기준	3,382,133,052	2,312,682,065	1,069,450,987	87,855,786	90,565,146

2. 재무제표에 관한 사항

가. 요약재무제표

[단위: 백만원]

구 분	제32기 반기	제31기	제30기	제29기	제28기
[유동자산]	362,066	241,250	570,954	322,234	287,140
· 현금및 현금성자산	76,641	103,017	14,501	53,567	47,310
· 기타유동금융자산	-	-	1	14,699	29,046
· 매출채권및기타채권	278,902	131,255	534,805	241,575	202,780
· 미수법인세환급액	827	2,592	-	-	918
· 기타유동자산	5,550	4,333	13,110	6,099	6,110
· 유동성금융리스채권	-	-	113	158	132
· 재고자산	147	54	8,425	6,137	844
[비유동자산]	505,005	584,253	351,859	1,663,483	1,548,106
· 기타비유동금융자산	1,684	1,003	1,088	14,551	2,395
· 장기매출채권및기타채권	17,362	80,286	3,168	3,054	2,833
· 종속기업주식	312,549	302,238	8,121	823,714	723,291
· 관계기업주식	100,927	115,160	164,859	810,203	760,504
· 공동지배기업주식	-	-	-	-	49,699
· 이연법인세자산	59,959	73,562	160,937	-	-
· 기타비유동자산	27	27	27	27	27
· 금융리스채권	-	-	119	164	51
· 유형자산	6,039	5,317	5,236	4,960	3,441
· 무형자산	6,458	6,660	8,306	6,810	5,965
[매각예정비유동자산]	-	178,155	603,658	-	-
자산총계	867,071	1,003,657	1,526,471	1,985,717	1,835,246
[유동부채]	92,282	303,723	1,923,948	689,093	353,087
[비유동부채]	389,818	468,081	68,815	435,923	629,135
부채총계	482,100	771,804	1,992,763	1,125,016	982,223
[자본금]	28,672	28,672	32,386	32,386	32,382
[자본잉여금]	946,439	946,867	815,365	815,364	815,798
[기타포괄손익누계액]	-	-	-	-653	-583
[기타자본구성요소]	153,459	153,459	-25,221	-26,628	-28,335
[이익잉여금]	-743,599	-897,145	-1,288,823	40,232	33,762
자본총계	384,971	231,853	-466,293	860,701	853,024
매출액	87,073	168,311	266,747	681,278	506,857
영업이익	9,068	16,505	-52,424	59,661	63,842
당기순이익(손실)	153,330	390,606	-1,327,958	9,019	25,705
총포괄이익	153,546	391,678	-1,328,402	8,056	25,838
기본주당순이익	12	10,487	-23,283	158	457

주1) 당사는 기업회계기준서 제1001호 '재무제표의 표시'의 개정사항 적용에 따라 제30기의 포괄손익계산서는 중단사업의 구분표시를 위하여 재작성되었습니다.

나. 재무정보 이용상의 유의점

1) 회계처리방법 및 재무제표 작성기준

당사는 주식회사의 외부감사에관한법률 제13조 1항 1호에서 규정하고 있는 국제회계기준위원회의 국제회계기준을 채택하여 정한 회계처리기준인 한국채택국제회계기준에 따라 재무제표를 작성하였습니다.

기업회계기준서 제1101호 "한국채택국제회계기준의 최초채택"에 따라 한국채택국제회계기준으로의 전환일은 2010년 1월 1일이며, 한국채택국제회계기준 재무상태표의 작성과 관련하여 당사가 적용한 회계정책과 과거회계기준에서 한국채택국제회계기준으로의 전환이 재무상태, 경영성과와 현금흐름에 미친 영향은 아래에서 설명하고 있습니다.

당사의 반기재무제표는 한국채택국제회계기준에 따라 작성되는 중간재무제표입니다. 동 재무제표는 기업회계기준서 1034호 '중간재무보고'에 따라 작성되었으며, 연차 재무제표에서 요구되는 정보에 비하여 적은 정보를 포함하고 있습니다.

당사의 반기재무제표는 기업회계기준서 제1027호 '별도재무제표'에 따른 별도재무제표로서 지배기업 및 관계기업의 투자자가 투자자산을 피투자자의 보고된 성과와 순자산에 근거하지 않고 직접적인 지분 투자에 근거한 회계처리로 표시한 재무제표입니다. 당사의 별도재무제표는 종속기업과 관계기업에 대한 투자자산을 기업회계기준서 제1027호에 따른 원가법에 따라 회계처리하고 있으며, 종속기업 및 관계기업으로부터의 배당금은 배당을 받을 권리가 확정되는 시점에 당기손익으로 인식하고 있습니다.

당반기 및 비교표시된 전기의 재무제표는 동일한 회계정책을 적용하여 작성되었으며, 첨부된 검토보고서의 주석 2. 재무제표 작성기준과 3. 유의적 회계정책에서 동일한 내용을 참조하시기 바랍니다.

2) 회계정책의 변경

중간재무제표를 작성하기 위하여 채택한 중요한 회계정책은 다음의 2014년 1월 1일부터 적용되는 기준서 및 해석서를 제외하고는 2013년 12월 31일로 종료되는 회계기간에 대한 연차재무제표 작성시 채택한 회계정책과 동일합니다.

제·개정된 기준서 및 해석서의 내용 및 동 기준서 및 해석서의 적용으로 인한 재무제표의 영향은 다음과 같습니다.

- 투자기업 관련 기준서(기업회계기준서 제1110호, 제1112호 및 제1027호 개정)

개정된 기준서들은 기업회계기준서 제1110호에 따른 투자기업의 정의를 충족하는 기업의 연결에 대한 면제규정을 포함하고 있습니다. 동 연결 면제규정에 따르면 투자기업은 종속기업에 대하여 당기손익인식금융자산으로 회계처리하여야 합니다. 당사는 기업회계기준서 제1110호에 따른 투자기업이 아니므로 상기 개정 기준서의 적용이 재무제표에 미치는 유의적인 영향은 없습니다.

- 기업회계기준서 제1032호 '금융상품:표시'(개정) - 금융자산과 금융부채의 상계

금융자산과 금융부채를 상계 표시하는 경우, 상계권리가 미래사건에 좌우되지 않고 모든 상황에서 법적으로 집행 가능해야 한다는 점과, 실질적으로 차액결제와 동일한 방식으로 결제할 수 있어야 한다는 점을 명확히 규정하였습니다. 상기 개정 기준서의 적용이 재무제표에 미치는 유의적인 영향은 없습니다.

- 기업회계기준서 제1039호 '금융상품: 인식과 측정'(개정) - 파생상품의 경계와 위험회피회계의 계속

개정된 기준서는 위험회피수단으로 지정된 파생상품의 경계가 일정한 조건을 충족하는 경우 위험회피회계의 중단으로 보지 아니하도록 하는 규정을 포함하고 있습니다. 상기 개정 기준서의 적용이 재무제표에 미치는 유의적인 영향은 없습니다.

- 기업회계기준서 제1036호 '자산손상'(개정) - 비금융자산의 회수가능액 공시

개별자산(영업권 포함)이나 현금창출단위의 회수가능가액은 손상차손이나 손상차손환입을 인식한 경우에만 공시하도록 개정되었습니다. 또한 회수가능가액이 처분부대원가를 차감한 공정가치로 측정되는 경우의 공시사항을 규정하고 있습니다. 상기 기준서의 개정이 재무제표에 미치는 유의적인 영향은 없습니다.

- 기업회계기준해석서 제2121호 '부담금'(제정)

법규에 따라 정부에서 부과하는 부담금부채에 적용하며, 부담금부채는 법규에 명시된 부담금 납부를 유발하는 활동이 발생하는 시점에 인식하도록 규정하고 있습니다. 상기 해석서의 적용이 재무제표에 미치는 유의적인 영향은 없습니다.

한편, 공표되었으나 아직 시행되지 않은 제·개정된 기준서 및 해석서 중 당사가 조기 적용한 기준서 또는 해석서는 없습니다.

다. 한국채택국제회계기준으로의 전환

재무제표는 기업회계기준서 제1101호 (한국채택국제회계기준의 최초채택)이 적용되는 최초 한국채택국제회계기준 재무제표에 속하는 기간에 대한 별도재무제표입니다.

주석에 설명된 회계 정책은 2012년 12월 31일로 종료되는 회계연도의 재무제표와 2011년 12월 31일로 종료되는 재무제표의 비교정보의 작성 및 2010년 1월 1일(전환일) 현재의 한국채택국제회계기준 재무상태표 공시에 적용되었습니다.

1) 기업회계기준서 제1101호의 면제조항 선택 적용

한국채택국제회계기준에 따르면 개시 한국채택국제회계기준 재무상태표의 작성과 관련하여 기업회계기준서 제1101호의 다른 한국채택국제회계기준서에 대한 면제조항 중 하나 이상을 선택하여 적용할 수 있도록 하고 있는 바, 당사가 선택한 면제조항은 다음과 같습니다.

① 사업결합

한국채택국제회계기준 전환일 이전에 발생한 사업결합에 대하여 소급하여 재작성하지 아니하였습니다.

② 최초 인식시점의 금융자산이나 금융부채의 공정가치 측정

최초 인식시점의 금융자산이나 금융부채의 공정가치 측정함에 있어서 한국채택국제회계기준 전환일 이후 체결된 거래에 대해서 적용하였습니다.

③ 차입원가

차입원가의 자본화와 관련하여 한국채택국제회계기준 전환일 이후의 적격자산과 관련된 차입원가에 대해서 적용하였습니다

④ 별도재무제표상 종속회사 및 관계회사에 대한 투자자산

전환일에 별도재무제표상 종속회사 및 관계회사에 대한 투자자산에 대하여 한국채택국제회계기준 이전의 회계기준에서 계상된 장부가액을 간주원가로 적용하였습니다.

2) 한국채택국제회계기준으로의 전환으로 인한 현금흐름표의 차이조정

과거회계기준에 따라 영업활동현금흐름으로 분류되었던 이자 및 배당금의 수취금액과 이자의 지급금액에 대해서 각각 투자활동현금흐름과 재무활동현금흐름으로 분류하여 별도의 항목으로 표시하였습니다. 또한, 과거회계기준에 따라 영업활동현금흐름으로 분류되었던 외화로 표시된 현금및현금성자산의 환율변동효과는 영업활동, 투자활동 및 재무활동현금흐름과 구분하여 별도로 표시하였습니다.

3) 영업이익의 분류

당사의 영업손익 산출에 포함된 항목은 과거회계기준을 적용한 경우와 달라졌으며, 과거 회계기준과의 차이내역은 다음과 같습니다.

(단위:천원)		
구 분	제 29기	제 28기
과거회계기준 영업이익	59,660,627	63,844,499
차이내역		
기타수익		
유형자산처분이익	2,855	2,487
기타비용		
유형자산처분손실	-	(5,312)
유형자산손상차손	(69,565)	-
재고자산폐기손실	(5,533)	-
무형자산처분손실	(246,833)	-
무형자산손상차손	(1,369,995)	-
영업이익	57,971,556	63,841,674

4) 한국채택국제회계기준으로의 전환에 대한 설명

한국채택국제회계기준으로의 전환과 관련된 주요 조정사항은 다음과 같습니다.

① 금융보증부채의 인식

한국채택국제회계기준에서는 금융보증계약을 최초측정시에는 공정가치로 측정하여금융부채로 인식하도록 규정하고 있습니다.

② 매출채권 매각 취소

당사는 과거회계기준에 따라 매각요건을 충족하는 것으로 판단한 매출채권의 매각거래가 한국채택국제회계기준에 따른 매각요건을 충족하지 않는 것으로 판단하여 담보부차입거래로 처리하였습니다.

③ 누적유급휴가

한국채택국제회계기준에서는 누적유급휴가에 대해서 종업원이 미래 유급휴가 권리를 증가시키는 근

무용역을 제공하는 때에 인식하도록 규정하고 있습니다.

④ 매도가능금융자산의 평가

당사는 한국채택국제회계기준에 따라 매도가능금융자산을 공정가치로 인식하였습니다.

⑤ 퇴직급여부채

확정급여채무와 관련하여 과거회계기준에서는 보고기간말 현재 1년 이상 근속한 전 임직원이 퇴직할 경우에 지급하여야 할 퇴직금추계액 전액을 퇴직급여채무로 계상하였으나, 한국채택국제회계기준에서는 보험수리적 평가방법인 예측단위적립방식을 사용하여 추정한 금액을 확정급여채무로 계상하도록 하고 있습니다.

⑥ 대손설정방법 변경

한국채택국제회계기준에서는 상각후원가를 장부금액으로 하는 대여금 및 수취채권이나 만기보유금융자산에서 손상이 발생하였다는 객관적 증거가 있는 경우, 손상차손은 당해 자산의 장부금액과 최초의 유효이자율로 할인한 추정미래현금흐름의 현재가치의 차이로 측정하도록 하고 있으며, 아직 발생하지 아니한 미래의 대손은 미래예상현금흐름에 포함하지 아니하도록 규정하고 있습니다.

⑦ 차입원가자본화

한국채택국제회계기준에서는 적격자산의 취득, 건설 또는 제조와 직접 관련된 차입원가는당해 자산원가의 일부로 자본화하도록 규정하고 있습니다.

⑧ 무형자산 내용연수 변경

당사는 일부 무형자산에 대해서 내용연수를 변경하였습니다.

⑨ 지분법 취소

당사의 재무제표는 한국채택국제회계기준 제1027호에 따른 별도재무제표로, 당사는종속기업 및 관계기업에 대한 투자자산에 대해서 한국채택국제회계기준 제1027호에따른 원가법을 선택하여 회계처리하였습니다.

⑩ 법인세효과

당사는 전환효과에 따른 법인세효과를 반영하였습니다.

5) 한국채택국제회계기준으로의 전환으로 인한 자본의 차이조정

① 한국채택국제회계기준 전환일인 2010년 1월 1일 현재(이하 "전환일")의 재무상태의 조정내역

(단위: 천원)			
구 분	자 산	부 채	자 본
과거 회계기준	1,783,792,095	967,381,281	816,410,814
조정사항:			
① 금융보증부채의 인식	-	8,665,654	(8,665,654)
③ 누적유급휴가	-	605,232	(605,232)
④ 매도가능금융자산의 평가	264,566	-	264,566
⑤ 퇴직급여부채	-	1,172,324	(1,172,324)

⑩ 법인세효과	-	(3,550,314)	3,550,314
조정사항 합계	264,566	6,892,896	(6,628,330)
한국채택국제회계기준	1,784,056,661	974,274,177	809,782,484

② 과거회계기준에 따른 최근 연차재무제표에 표시된 최종 기간의 종료일인 2010년12월 31일 현재의 재무상태 및 경영성과의 조정내역

(단위: 천원)					
구 분	자 산	부 채	자 본	당기순이익	총포괄이익
과거 회계기준	1,849,391,810	966,000,229	883,391,581	11,912,194	10,627,886
조정사항:					
① 금융보증부채의 인식	-	14,292,706	(14,292,706)	(5,627,052)	(5,627,052)
③ 누적유급휴가	-	714,681	(714,681)	(109,449)	(109,449)
② 매출채권 매각 취소	6,400,000	6,400,000	-	-	-
④ 매도가능금융자산의 평가	264,566	-	264,566	-	-
⑤ 퇴직급여부채	-	389,354	(389,354)	(100,226)	782,970
⑧ 무형자산 내용연수 변경	97,004	-	97,004	97,004	97,004
⑨ 지분법 취소	(20,907,210)	(109,560)	(20,797,650)	17,617,924	18,151,979
⑩ 법인세효과	-	(5,464,798)	5,464,798	1,914,484	1,914,484
조정사항 합계	(14,145,640)	16,222,383	(30,368,023)	13,792,685	15,209,936
한국채택국제회계기준	1,835,246,170	982,222,612	853,023,558	25,704,879	25,837,822

IV. 감사인의 감사의견 등

1. 감사인의 감사의견 등

가. 연결재무제표에 대한 감사인의 감사의견 등

1) 연결감사인

제32기 반기	제31기	제30기
대주회계법인	대주회계법인	삼정회계법인

2) 감사의견

사업연도	감사 또는 검토의견	지적사항 등 요약
제32기 반기	예외사항 없음	-
제31기 반기	예외사항 없음	-
제31기	적정	-
제30기	적정	-

나. 재무제표에 대한 감사인의 감사의견 등

1) 감사인의 명칭

제32기 반기	제31기	제30기
대주회계법인	대주회계법인	삼정회계법인

2) 감사의견

사업연도	감사 또는 검토의견	지적사항 등 요약
제32기 반기	예외사항 없음	-
제31기 반기	예외사항 없음	-
제31기	적정	-
제30기	적정	-

다. 감사용역계약 체결현황

1) 외부감사인과의 감사용역체결현황

[단위: 백만원, 시간]

사업연도	감사인	내 용	보수	총소요시간
제32기 반기	대주회계법인	연결 분/반기 검토 분기/반기 검토	75	796
제31기	대주회계법인	연결 분/반기 검토, 연결감사 분기/반기 검토 및 기말감사	75	2,208
제30기	삼정회계법인	연결 분/반기 검토, 연결감사 분기/반기 검토 및 기말감사	150	5,208.5

주1) 상기 감사보수는 연간기준이며, 총소요시간은 연간 누적기준임.

주2) 제30기 감사용역에 대한 보수 및 총소요시간은 특적목적감사보고서 (2013년 4월 1일자 '기타주요 경영사항(자율공시)_자본금 전액잠식 해소입증자료 제출의 건' 참고) 제출로 인하여 증가됨.

2) 외부감사인과의 비감사용역계약 체결현황 (최근3년)

- 해당사항 없음

라. 종속회사 감사의견

최근 3개 사업연도 중 회계감사인으로부터 적정이외의 감사의견을 받은 종속회사는 없습니다.

V. 이사의 경영진단 및 분석의견

기업공시서식 작성기준에 따라 분·반기 보고서의 경우에는 이 항목의 기재를 하지 않습니다.

VI. 이사회 등 회사의 기관 및 계열회사에 관한 사항

1. 이사회에 관한 사항

가. 이사회 구성의 개요

2014년 6월 30일 현재 당사의 이사회는 4인의 상근이사, 1인의 비상근이사, 2인의 사외이사 등 총 7인의 이사로 구성되어 있으며, 이사회 내에 이사 3인(사외이사 2인, 사내이사 1인)으로 구성된 투명 경영위원회와 사외이사후보추천위원회를 운영하고 있습니다.

1) 사내이사 및 기타비상무이사 현황

[2014년 6월 30일 기준]

성 명	약 력	담당업무	비고
이재진	- 연세대학교 경제학과 - 前 (주)웅진홀딩스 사업총괄본부장	사내이사	주2) 참조
신광수	- 연세대학교 경영학과 - The Wharton School, Univ. of Pennsylvania (MBA) - 前 보스턴컨설팅그룹 매니저 - 現 (주)웅진홀딩스 대표이사	사내이사 (대표이사)	주2) 참조
박천신	- 순천향대학교 경영학과 - 前 웅진식품(주) 경영지원실장 - 現 (주)웅진홀딩스 CFO	사내이사	-
윤새봄	- Michigan State Univ. - 前 웅진케미칼(주) 경영기획실장 - 現 (주)웅진홀딩스 CSO	사내이사	-
이주석	- 성균관대학교 경제학과 - 연세대학교 경영대학원 경제학과 - 前 서울지방국세청장 - 前 김&장 법률사무소 상임고문	기타 비상무이사	-

주1) 한상교 이사는 임기만료에 따라 2014년 5월 27일자로 퇴임하였습니다.

주2) 2014년 7월 3일 개최한 이사회에서 이재진 이사가 대표이사로 신규선임되었으며,
기존 신광수 이사는 대표이사직에서 사임하였습니다.

2) 사외이사 현황

[2014년 6월 30일 기준]

성 명	주 요 경 력	최대주주등과의 이해관계	대내외 교육 참여현황	비 고
-----	---------	-----------------	----------------	-----

배보경	<ul style="list-style-type: none"> - 이화여자대학교 국제사무학과 - 고려대학교 경영대학원 - 前 KAIST 경영대학 교수 - 前 이화여자대학교 교수 - 現 IGM 세계경영연구원 창조경영연구소 소장 	없음	-	-
오영주	<ul style="list-style-type: none"> - 서울대학교 법학과 - 법무법인 서정 변호사 - 행복마루 법률사무소 변호사 	없음	-	-

주1) 사외이사의 업무지원 조직(부서 또는 팀): 기획조정실 CFO 금융팀

주2) 상세한 내용은 VIII. 임원 및 직원 등에 관한 사항을 참고하시기 바랍니다.

나. 중요의결사항 등

당사는 2014년 2월 11일자로 서울중앙지방법원으로부터 회생절차종결 결정을 받았으며, 종결결정 이후 당사의 이사회 기능은 회복되었습니다.

1) 이사회의 주요활동내역

회차	개최일자	의안내용	가결여부	사외이사 등의 성명			
				정진규	김익래	배보경	오영주
				찬 반 여 부			
1	2014.03.04	제31기 재무제표 승인의 건 제31기 영업보고서 승인의 건 제31기 정기주주총회 소집결의의 건 이사후보 추천의 건 감사후보 추천의 건	가결	찬성	찬성	-	-
2	2014.03.21	이사회 의장 선임의 건	가결	-	-	찬성	찬성
3	2014.03.21	대표이사 선임의 건 투명경영위원회 위원 선임의 건 사외이사후보추천위원회 위원 선임의 건	가결	-	-	찬성	찬성
4	2014.04.15	자회사 유상증자의 건 이사회규정 개정의 건	가결	-	-	찬성	찬성
5	2014.05.14	미국내 IT관련 신규법인 설립에 관한 사항	가결	-	-	찬성	찬성
6	2014.06.03	주식회사 웅진투투럽 지분 취득의 건	가결	-	-	찬성	찬성

주1) 정진규 사외이사와 김익래 사외이사는 2014년 3월 20일자로 중도퇴임하였으며, 2014년 3월 21일 개최한 제31기 정기주주총회에서 배보경 사외이사와 오영주 사외이사가 신규선임되었습니다.

다. 이사의 독립성

이사 선임은 상법 등 관련 법령상의 절차를 준수하여 선출되고 있으며, 이사 선출의 독립성에 관한 별도의 규정은 없습니다. 당사의 이사에 대한 각각의 추천인 및 선임배경 등은 다음과 같습니다.

[2014년 6월 30일 현재]

이 사	추천인	선임배경	활동분야	회사와의 거래	최대주주등과의 관계
신광수	이사회	당사 업무 총괄 및 안정적인 대외업무 수행	대표이사	-	임원
이재진	이사회		사내이사 (사업총괄본부장)	-	임원
박천신	이사회		사내이사 (CFO)	-	임원
윤새봄	이사회		사내이사 (CSO)	-	특수관계인
이주석	이사회		기타비상무이사	-	임원
배보경	이사회	경영전문가로 관련문제 자문	사외이사	-	사외이사
오영주	이사회	법률전문가로 법적문제 자문	사외이사	-	사외이사

주1) 2014년 7월 3일 개최한 이사회에서 이재진 이사가 대표이사로 신규선임되었으며,
기존 신광수 이사는 대표이사직에서 사임하였습니다.

라. 이사회내 위원회

위원회	구성	성명	설치목적 및 권한사항	비고
사외이사후보 추천위원회	사외이사 2명 사내이사 1명	배보경 오영주 신광수	- 사외이사후보추천	-
투명경영 위원회	사외이사 2명 사내이사 1명	배보경 오영주 박천신	- 연결기준 자기자본의 5%이상 또는 50억원 이상의 자금 대여, 보증 및 담보제공, 자금보충약정(유사거래 포함) 및 투자거래, 특수관계인(계열회사, 최대주주 등 포함) 과의 20억원 이상의 거래, 기타 투명경영을 위해 필요한 사항에 대하여 이사회 안건 상정 전에 사전결의 - 이사회가 위임한 사항이나 위원회의 운영과 관련하여 필요한 사항에 대하여 심사 및 승인	-

2) 이사회내의 위원회 주요활동현황

위원회명	개최일자	의안내용	가결여부	비고
투명경영 위원회	2014.03.12	자회사 대여에 관한 사항	가결	-
	2014.03.21	투명경영위원회 위원장 선임의 건	가결	-
	2014.03.26	자회사 유상증자에 관한 사항	가결	-
	2014.04.04	자회사 대여에 관한 사항	가결	-
	2014.05.09	미국내 IT관련 신규법인 설립에 관한 사항	가결	-
	2014.05.28	타법인 지분투자에 관한 사항	가결	-
사외이사 후보추천 위원회	2014.03.21	사외이사후보추천위원회 위원장 선임의 건	가결	-

2. 감사제도에 관한 사항

가. 감사의 구성

성명	주요경력	사외이사 여부	비고
김종식	- 연세대학교 법학과 - 前) (주)우리은행 부행장 - 前) (주)STX 사외이사	X	2014.3.21 재선임

나. 감사위원의 독립성

당사는 현재 감사위원회를 별도로 설치하고 있지 아니하며, 주주총회 결의에 의하여 선임된 감사 1인(김종식)이 감사업무를 수행하고 있습니다. 감사는 이사회에 참석하여 독립적으로 이사의 업무를 감독할 수 있으며, 제반업무와 관련하여 관련 장부 및 관계서류를 해당부서에 제출 요구할 수 있습니다. 또한 필요 시 회사로부터 영업에 관한 사항을 보고 받을 수 있으며, 적절한 방법으로 경영정보에 접근할 수 있습니다.

다. 감사의 주요 활동내용

회차	개최일자	의안내용	가결여부	비고
1	2014.03.04	제31기 재무제표 승인의 건 제31기 영업보고서 승인의 건 제31기 정기주주총회 소집결의의 건 이사후보 추천의 건 감사후보 추천의 건	가결	-
2	2014.03.21	이사회 의장 선임의 건	가결	-
3	2014.03.21	대표이사 선임의 건 투명경영위원회 위원 선임의 건 사외이사후보추천위원회 위원 선임의 건	가결	-
4	2014.04.15	자회사 유상증자의 건 이사회규정 개정의 건	가결	-
5	2014.05.14	미국내 IT관련 신규법인 설립에 관한 사항	가결	-
6	2014.06.03	주식회사 웅진투투럽 지분 취득의 건	가결	-

3. 주주의 의결권 행사에 관한 사항

당사는 집중투표제 및 서면투표제를 채택하고 있지 않으며, 공시대상 기간 중 소수주주권이 행사되지 않았습니다.

4. 계열회사 등의 현황

가. 회사가 속해있는 기업집단 및 소속회사의 명칭

- 기업집단의 명칭 : 웅진
- 소속회사의 명칭 : 주식회사 웅진홀딩스(비금융 지주회사)

기업집단 웅진은 2014년 4월 1일 독점규제 및 공정거래에 관한 법률에 의한 상호출자제한 및 채무보증제한 기업집단에서 지정제외되었습니다. 보고서 제출일 현재 웅진그룹에 속해있는 회사는 14개사이며, 그 소속 회사 현황은 다음과 같습니다.

번호	회 사 명	주 요 사 업	설립년월일	상장여부
1	(주)웅진홀딩스	지주회사	1983-03-21	상 장
2	(주)웅진씽크빅	교육서비스, 출판 제조, 판매	2007-05-01	상 장
3	웅진에너지(주)	다이오드, 트랜지스터 및유사반도체 제조업	2006-11-17	상 장
4	(주)북센	출판 유통	1997-01-01	비상장
5	웅진폴리실리콘(주)	폴리실리콘 제조업	2008-07-16	비상장
6	(주)컴퍼스미디어	온라인교육콘텐츠 및 출판	2003-04-30	비상장
7	(주)렉스필드컨트리클럽	골프장 사업	2003-05-01	비상장
8	(주)오피엠에스	정보서비스업	2005-01-14	비상장
9	(주)웅진비나코리아	부동산 개발 및 교육사업	2008-05-28	비상장
10	(주)오션스위츠	부동산 등	2008-05-23	비상장
11	(주)웅진플레이도시	부동산 등	2009-05-28	비상장
12	(주)태승엘피	부인권 소송 등의 수행	2013-12-26	비상장
13	WJ & Company, Inc.	화장품류, 건강기능식품 판매	2013-11-20	비상장
14	(주)웅진투투럽	IT서비스 및 컨설팅	2014-05-20	비상장

주1) (주)웅진홀딩스는 (주)웅진식품으로부터 그 자회사인 (주)오션스위츠 주식을 취득하기로 결정하였으나, (주)오션스위츠 주식에 대한 법원의 주식처분금지 가처분 결정으로 현재 가처분본안소송이 진행 중에 있으며, 그 결과에 따라 (주)오션스위츠 주식매매계약을 종결할 예정입니다. (2013년 10월 22일자 '타법인출자증권취득결정' 참조)

나. 계열회사 계통도

2014년 6월 30일 기준
(총 14회, 우선주 포함 지분율)

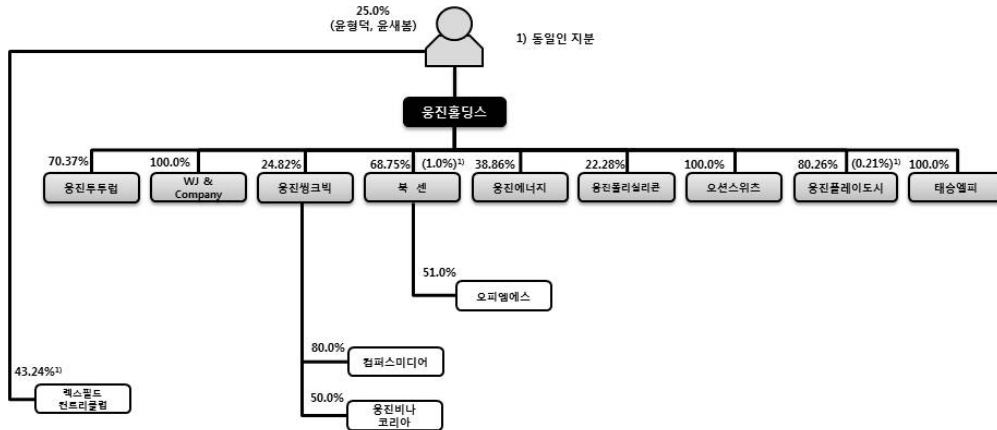

1) 계열회사 중 회사의 경영에 직접 또는 간접적으로 영향력을 미치는 회사
- (주)웅진홀딩스: 지주회사

2) 2014년 4월 1일자로 독점규제 및 공정거래에 관한 법률에 의한 상호출자제한 및
채무보증제한 집단에서 제외되었음.

다. 타회사 임원 겸직 현황

보고서 제출일 현재 당사 임원의 겸직현황은 다음과 같습니다.

겸직임원		겸직회사 및 직위
성명	직위	
신광수	사내이사 (대표이사)	(주)북센 기타비상무이사
		(주)웅진플레이도시 기타비상무이사
이재진	사내이사	(주)북센 기타비상무이사
		(주)오션스위츠 기타비상무이사
		(주)오피엠에스 기타비상무이사
		(주)웅진플레이도시 기타비상무이사
		웅진에너지(주) 기타비상무이사
		웅진폴리실리콘(주) 기타비상무이사
박천신	사내이사	(주)북센 감사
		(주)오션스위츠 기타비상무이사

		(주)오피엠에스 감사
		(주)웅진씽크빅 기타비상무이사
		(주)웅진플레이도시 기타비상무이사
		웅진에너지(주) 기타비상무이사
		웅진폴리실리콘(주) 대표이사
		(주)렉스필드컨트리클럽 기타비상무이사
김종식	감 사	(주)태승엘피 감사

주1) 이재진 이사는 2014년 7월 3일자로 (주)웅진홀딩스 대표이사로 신규선임되었습니다.

주2) 신광수 이사는 2014년 7월 3일자로 (주)웅진홀딩스 대표이사직을 사임하였으며, 2014년 8월 22일 개최하는 웅진에너지(주)의 임시주주총회에서 사내이사로 선임될 예정입니다.

라. 타법인출자 현황

(기준일 : 2014.06.30)

(단위 : 백만원, 천주, %)

법인명	최초취득일자	출자 목적	최초취득 금액	기초잔액			증가(감소)			기말잔액			최근사업연도 재무현황	
				수량	지분율	장부 가액	취득(처분)		평가 손익	수량	지분율	장부 가액	총자산	당기 순손익
							수량	금액						
(주)웅진 씽크빅	2007.10.08	경영 참가	143,377	8,193	28.32	115,831	-1,013	-14,406	-12,452	7,180	24.82	103,379	450,980	-4,931
웅진폴리 실리콘(주)	2008.07.14	경영 참가	100,000	8,724	22.28	-	-	-	-	8,724	22.28	-	72,294	-287,301
합 계				16,917	-	115,831	-1,013	-14,406	-12,452	-	-	103,379	523,274	-292,232

※ 연결기준

VII. 주주에 관한 사항

1. 최대주주 및 특수관계인의 주식소유 현황

(기준일 : 2014.06.30)

(단위 : 주, %)

성 명	관 계	주식의 종류	소유주식수 및 지분율				비고
			기 초		기 말		
			주식수	지분율	주식수	지분율	
윤형덕	최대주주	보통주	6,613,765	12.52	6,613,765	12.52	-
윤새봄	특수관계인	보통주	6,597,253	12.48	6,597,253	12.48	-
김향숙	특수관계인	보통주	1,057	0.00	1,057	0.00	-
신광수	임원	보통주	560	0.00	560	0.00	-
이주석	임원	보통주	1,563	0.00	1,563	0.00	-
윤영근	임원	보통주	291	0.00	291	0.00	-
(재)웅진	재단	보통주	27,511	0.00	27,511	0.00	-
(주)웅진홀딩스	자사주	보통주	215,870	0.41	215,870	0.41	-
계		보통주	13,457,870	25.47	13,457,870	25.47	-
		-	-	-	-	-	-

2. 주식 소유현황

(기준일 : 2014.06.30)

(단위 : 주)

구분	주주명	소유주식수	지분율	비고
5% 이상 주주	윤형덕	6,613,765	12.52%	-
	윤새봄	6,597,253	12.48%	-
우리사주조합		6,379	0.01%	-

소액주주현황

(기준일 : 2014.06.30)

(단위 : 주)

구분	주주		보유주식		비고
	주주수	비율	주식수	비율	
소액주주	12,372	99.94%	32,816,031	62.10%	-

주1) 최근 주주명부폐쇄일인 2013년 12월 31일 기준이며, 발행주식총수 1% 미만 보유주주기준입니다.

3. 주식사무

정관상	① 이 회사의 주주는 신주발행에 있어서 그가 소유한 주식수에 비례하여 신주의
-----	--

<p>신주인수권의 내용</p>	<p>배정을 받을 권리를 가진다.</p> <p>② 이사회는 제1항 본문의 규정에도 불구하고 다음 각 호의 경우에는 이사회의 결 의로 주주외의 자에게 신주를 배정할 수 있다.</p> <ol style="list-style-type: none"> 1. 주주우선공모의 방식으로 신주를 발행하는 경우 2. 발행주식총수의 100분의 30을 초과하지 않는 범위 내에서 일반공모의 방 식 으로 신주를 발행하는 경우 3. 발행주식총수의 100분의 30을 초과하지 않는 범위 내에서 긴급한 자금조 달 을 위하여 국내외 금융기관 또는 기관투자자에게 신주를 발행하는 경우 4. 발행주식총수의 100분의 30을 초과하지 않는 범위 내에서 사업상 중요한 기술도입, 연구개발, 생산, 판매, 자본제휴를 위하여 그 상대방에게 신주를 발행하는 경우 5. 발행주식총수의 100분의 30을 초과하지 않는 범위 내에서 주식예탁증서 (DR)발행에 따라 신주를 발행하는 경우 6. 긴급한 자금의 조달을 위하여 국내외 금융기관 및 신기술 도입을 위해 제 휴 회사에게 신주를 발행하는 경우 7. 기타 회사 경영상 목적 달성을 위하여 필요한 경우 8. 2013.2.22 인가받은 회생계획 제10장 제4절에서 정한 바에 따라 회생담보 권 및 회생채권을 출자전환하여 신주를 발행하거나, 동 회생계획 제10장 제 3절 제1항에서 정한 바에 따라 신주를 발행하는 경우 9. M&A를 통한 재무구조개선을 위하여 유상신주를 발행하는 경우 등 기타 필 요한 경우 10. 근로복지기본법의 규정에 의하여 우리사주매수선택권 행사로 인하여 신주 를 발행하는 경우 <p>③ 제2항에 따라 주주 외의 자에게 신주를 배정하는 경우 상법 제416조 제1호, 제 2호, 제2호의2, 제3호 및 제4호에서 정하는 사항을 그 남입기일의 2주 전 까지 주주에게 통지하거나 공고하여야 한다. 다만, 자본시장과금융투자업에 관한법 률 제165조의9에 따라 주요사항보고서를 금융위원회 및 거래소에 공 시함으로 써 그 통지 및 공고를 갈음할 수 있다.</p> <p>④ 제2항 각호의 어느 하나의 방식에 의해 신주를 발행하는 경우에는 발행할 주 식 의 종류와 수 및 발행가격 등은 이사회의 결의로 정하되, 제8호의 경우에는 회 생계획에 따라야 한다.</p> <p>⑤ 회사는 신주를 배정하는 경우 그 기일까지 신주인수의 청약을 하지 아니하거 나 그 가액을 남입하지 아니한 주식 발생하는 경우에 그 처리방법은 발행가 액의 적정성 등 관련 법령에서 정하는 바에 따라 이사회 결의로 정한다.</p> <p>⑥ 회사는 신주를 배정하면서 발생하는 단주에 대한 처리방법은 이사회의 결의 로 정한다.</p> <p>⑦ 회사는 제1항에 따라 신주를 배정하는 경우에는 주주에게 신주인수권증서를 발행하여야 한다.</p>
<p>결 산 일</p>	<p>12월 31일 정기주주총회 3월 중</p>

주주명부폐쇄시기	① 이 회사는 매년 1월 1일부터 1월 31일까지 권리에 관한 주주명부의 기재 변경을 금지한다. ② 이 회사는 매년 12월 31일 최종일의 주주명부에 기재되어 있는 주주를 그 결산기에 관한 정기주주총회에서 권리를 행사할 주주로 한다. ③ 임시주주총회의 소집, 기타 필요한 경우에는 이사회의 결의에 의하여 이를 2주 간 전에 공고 후, 3월을 초과하지 않는 일정한 기간을 정하여 주주명부를 폐쇄하거나 기준일을 정할 수 있다. 그러나, 이사회가 필요하다고 인정하는 경우에는 주주명부를 폐쇄하거나 기준일을 함께 정할 수 있다.		
주권의 종류	1, 5, 10, 50, 100, 500, 10000주권 8권종		
명의개서대리인	국민은행 증권대행부 (Tel : 02-2073-8105)		
주주의 특전	-	공고게재신문	정관 제4조에 따라, 당사 홈페이지에 공고함 (www.wjholdings.co.kr)

4. 주가 및 주식거래실적

[단위 : 원, 주]

종 류		2014년 1월	2014년 2월	2014년 3월	2014년 4월	2014년 5월	2014년 6월
보통주	최 고	3,685	3,520	3,000	2,725	2,750	2,700
	최 저	3,060	2,905	2,595	2,155	2,090	2,410
월간거래량		5,119,613	3,904,492	2,305,361	3,557,529	14,992,260	3,189,305

주1) 종가 기준

VIII. 임원 및 직원 등에 관한 사항

1. 임원 및 직원의 현황

임원 현황

(기준일 : 2014.06.30)

(단위 : 주)

성명	성별	출생년월	직위	등기임원 여부	상근 여부	담당 업무	주요경력	소유주식수	재직기간	임기 만료일
								보통주		
이재진	남	1972.09	전무	등기임원	상근	사업총괄 본부장 (주2 참조)	- 연세대학교 경제학과 - 現 (주)웅진홀딩스 사업총괄본부장	-	2004.12~	2017.03.20
신광수	남	1969.01	부사장	등기임원	상근	대표이사 (주2 참조)	- 연세대학교 경영학과 - The Wharton School, Univ. of Pennsylvania (MBA) - 前 보스턴컨설팅그룹 매니저 - 前 (주)복센 대표이사	560	2006.03~	2017.03.20
박천신	남	1968.12	상무	등기임원	상근	CFO	- 순천향대학교 경영학과 - 前 웅진식품(주) 경영지원실장	-	1993.11~	2017.03.20
윤새봄	남	1979.02	상무보	등기임원	상근	CSO	- Michigan State Univ. - 前 웅진케미칼(주) 경영기획실장	6,597,253	2009.06~	2017.03.20
이주석	남	1950.07	기타비상무 이사	등기임원	비상근	기타비상무이 사	- 성균관대학교 경제학과 - 연세대학교 경영대학원 - 前 김&장 법률사무소 상임고문 - 前 서울지방국세청장	1,563	2010.01~	2017.03.20
배보경	여	1958.09	사외이사	등기임원	비상근	사외이사	- 이화여자대학교 국제사무학과 - 고려대학교 경영대학원 - 前 KAIST 경영대학 교수 - 前 이화여자대학교 교수 - 現 IGM 세계경영연구원 창조경영연구소 소장	-	2014.03~	2017.03.20
오영주	여	1973.05	사외이사	등기임원	비상근	사외이사	- 서울대학교 법학과 - 前 법무법인 서정 변호사 - 現 행복마루 법률사무소 변호사	-	2014.03~	2017.03.20
김종식	남	1955.07	감사	등기임원	상근	감사	- 연세대학교 법학과 - 前 (주)우리은행 부행장 - 前 (주)STX 사외이사	-	2013.03~	2017.03.20

주1) 한상교 이사는 임기만료에 따라, 2014년 5월 27일자로 퇴임하였습니다.

주2) 2014년 7월 3일 개최한 이사회에서 이재진 이사가 대표이사로 신규선임되었으며,
기존 신광수 이사는 대표이사직에서 사임하였습니다.

직원 현황

(기준일 : 2014.06.30)

(단위 : 백만원)

사업부문	성별	직 원 수				평 균 근속연수	연간급여 총 액	1인평균 급여액	비고
		정규직	계약직	기 타	합 계				
지주부문	남	25	1	-	26	7.1	733	30	-
지주부문	여	8	-	-	8	6.4	181	23	-
사업부문	남	278	16	-	294	6.3	7,381	25	-
사업부문	여	433	276	-	709	4.6	7,837	11	-
합 계		744	293	-	1037	5.1	16,172	16	-

2. 임원의 보수 등

<이사·감사 전체의 보수현황>

가. 주주총회 승인금액

(단위 : 원)

구 분	인원수	주주총회 승인금액	비고
이 사	7	2,000,000,000	-
감 사	1	300,000,000	-

나. 보수지급금액

(단위 : 백만원)

구 분	인원수	보수총액	1인당 평균보수액	비고
등기이사	5	789	158	-
사외이사	2	23	12	-
감사위원회 위원 또는 감사	1	59	59	-
계	8	871	109	-

주1) 한상교 이사는 임기만료에 따라 2014년 5월 27일자로 퇴임하였으며, 상기 등기이사 수는 반기말 현재 기준입니다.

주2) 1인당 평균보수액은 보수총액을 반기말 현재 인원 기준으로 단순평균 계산하였습니다.

<이사·감사의 개인별 보수현황>

가. 개인별 보수지급금액

(단위 : 원)

이름	직위	보수총액	보수총액에 포함되지 않는 보수
-	-	-	-

주1) 당사는 이사·감사에게 지급한 개인별 보수가 5억원 이상인 경우가 없어 기재를 생략하였습니다.

3. 주식매수선택권의 부여 및 행사현황

당사의 주식매수선택권은 채무자회생법 제251조에 의거, 당사의 회생계획안에 그 권리의존속에 대하여 별도로 정함이 없어 2013년 2월 22일 법원의 회생계획인가 결정에 따라 자동소멸되었으며, 이에 따라 2013년 3월 8일자로 주식매수선택권부여계약은 취소되었습니다.

IX. 이해관계자와의 거래내용

<별도기준>

1. 당반기말 현재 당사는 최상위 지배회사입니다.

2. 당반기말과 전기말 현재 종속기업 현황

회사명	지분율(%)		비고
	당반기말	전기말	
(주)복센	68.75%	68.75%	
(주)웅진플레이도시	80.26%	80.26%	
(주)웅진에너지	38.86%	35.45%	
(주)웅진케미칼	0.00%	46.30%	(*1) 매각예정비유동자산
(주)오피엠에스	-	-	(*2) 종속기업
웅진텍스타일(주)	-	-	(*3) 매각예정
더블유피디제일차(유)	-	-	(*4) 종속기업
제이에이치더블유(유)	-	-	(*4) 종속기업
(주)태승엘피	100.00%	100.00%	
(주)웅진투투럽	70.37%	0.00%	(*5) 종속기업
WJ&COMPANY	100.00%	0.00%	(*6) 종속기업

(*1) 당반기 중 46.30% 지분전량을 매각하였습니다.

(*2) (주)복센이 51.00% 지분을 보유하고 있는 회사로 종속기업에 포함하였습니다.

(*3) (주)웅진케미칼이 100.00% 지분을 소유하고 있는 회사로 (주)웅진케미칼의 매각으로 제외하였습니다.

(*4) 특수목적기업으로 해당 회사에 대하여 지분을 소유하고 있지 않으나, 해당 회사의 경제활동에서 발생하는 효익의 과반을 얻을 수 있는 의사결정능력이 있기 때문에 종속기업에 포함하였습니다.

(*5) 당반기 중 지분 70.37%를 취득하여 종속기업에 포함하였습니다.

(*6) 당반기 중 미국 IT시장 진출위해 법인을 설립하였습니다.

3. 당반기말과 전기말 현재 당사와 매출 등 거래 또는 채권, 채무 잔액이 있는 관계기업 및 기타 특수관계자

구 분	당반기말	전기말	비 고
관계기업	(주)웅진씽크빅	(주)웅진씽크빅	-
	웅진폴리실리콘(주)	웅진폴리실리콘(주)	-
기타 특수관계자	(주)렉스필드컨트리클럽	(주)렉스필드컨트리클럽	-
	(재)웅진	(재)웅진	-
	웅진금융제일(유)	웅진금융제일(유)	-

	웅진캐피탈(주)	웅진캐피탈(주)	-
	웅진루카스투자자문(주)	웅진루카스투자자문(주)	-
	(주)컴퍼스미디어	(주)컴퍼스미디어	-
	(주)서울상호저축은행	(주)서울상호저축은행	-
	(주)오션스위츠	(주)오션스위츠	(*1)
	-	웅진식품(주)	(*2)

(*1) 웅진식품(주)가 100% 지분을 보유하고 있는 회사로 전기 중 웅진식품 지분전량의 매각에 따라 종속기업에서 제외하였습니다.

(*2) 전기 중 47.79% 지분전량을 매각하여 종속기업에서 제외하였습니다.

4. 당사는 기업 활동의 계획·운영·통제에 대하여 중요한 권한과 책임을 가진 등기임원, 비등기임원, 내부감사 책임자 및 각 사업부문장 등을 주요 경영진으로 판단하였으며, 당반기와 전반기 중 주요 경영진에 대한 보상을 위해 지급한 금액은 다음과 같습니다.

(단위: 천원)		
분 류	당반기	전반기
단기급여(*1)	1,335,667	627,840
퇴직급여(*2)	729,735	57,924
합 계	2,065,402	685,764

(*1) 단기급여는 현직 임원에 대한 급여, 사회보장분담금, 유급연차휴가, 이익분배금, 상여금(보고기간 종료일로부터 12개월 이내에 지급될 수 있는 것에 한함) 및 비화폐성급여(예: 의료급여 등) 등을 포함하고 있습니다.

(*2) 등기임원 및 미등기임원에 대한 퇴직급여입니다.

5. 당반기와 전반기 중 특수관계자와의 매출, 매입 등 거래 내역

가. 당반기

(단위: 천원)				
구 분	특수관계자명	매출	이자수익	기타비용
종속기업	(주)북센	823,059	-	13,090
	(주)웅진플레이도시	771,200	-	384,298
	웅진에너지(주)	1,046,271	-	-
	(주)오피엠에스	72,198	-	54,000
	더블유피디제일차(유)	-	2,607,615	-
	(주)웅진투투럽	23,041	-	22,008
관계기업	(주)웅진씽크빅	45,368,269	-	-
	웅진폴리실리콘(주)	17,711	3,252,615	-
기 타	(주)렉스필드컨트리클럽	163,136	-	90,475
	(주)컴퍼스미디어	30,156	-	-

	(주)오션스위츠	186,752	253,202	22,680
합 계		48,501,793	6,113,432	586,551

나. 전반기

(단위: 천원)				
구 분	특수관계자명	매출	이자수익	기타비용
종속기업	(주)북센	1,008,069	-	3,619
	(주)웅진플레이도시	810,465	-	1,857
	웅진에너지(주)	714,693	-	-
	웅진케미칼(주)	8,006,094	-	-
	(주)오피엠에스	18,708	-	54,012
	더블유피디제일차(유)	-	1,019,608	-
	웅진식품(주)	2,308,416	-	448,695
	(주)오션스위츠	453,262	-	22,680
	웅진폴리실리콘(주)	2,872,061	3,091,399	196,791
	웅진텍스타일(주)	269,493	-	-
관계기업	(주)웅진씽크빅	28,537,560	-	-
기 타	(주)렉스필드컨트리클럽	496,959	-	1,800
	(재)웅진	45	-	-
	웅진캐피탈(주)	51,765	51,325	-
	웅진루카스투자자문(주)	240	-	-
	(주)컴퍼스미디어	27,773	-	-
	(주)서울상호저축은행	40,828	-	-
합 계		45,616,431	4,162,332	729,454

6. 당반기와 전반기 중 특수관계자와의 자금 거래 내역

가. 당반기

(단위: 천원)				
구 분	특수관계자명	자금대여거래		현금출자
		대여	회수	
종속기업	(주)웅진에너지	-	-	10,000,000
	WJ&COMPANY	-	-	205,588
	(주)웅진투투럽	-	-	989,140
관계기업	웅진폴리실리콘(주)	892,924	-	-
합 계		892,924	-	4,162,332

나. 전반기

(단위: 천원)			
구 분	특수관계자명	자금대여거래	
		대여	회수
종속기업	웅진폴리실리콘(주)	1,842,006	-
	더블유피디제일차(유)	62,811,301	-
합 계		64,653,307	-

7. 당반기말과 전기말 현재 특수관계자와의 채권, 채무 내역은 다음과 같습니다.

가. 당반기말

(단위: 천원)						
구 분	특수관계자명	채권			채무	
		매출채권	대여금	기타채권	매입채무	기타채무
종속기업	(주)복센	2,040,671	-	11,361	-	26,347
	(주)웅진플레이도시	566,217	-	-	-	-
	웅진에너지(주)	2,956,997	-	57,912	-	78,534
	(주)오피엠에스	94,382	-	-	24,200	6,320
	더블유피디제일차(유)	-	62,811,301	5,730,456	-	-
	(주)웅진투투럽	7,919	-	-	-	3,461
	(주)태승엘피	-	-	7,953	-	516,698
관계기업	(주)웅진씽크빅	8,926,236	-	228	-	127,820
	웅진폴리실리콘(주)	2,204,837	92,717,111	9,065,280	-	166,646
기타	(주)렉스필드컨트리클럽	600,980	-	-	20,503	40,486
	웅진캐피탈(주)	333	-	23,012,363	-	-
	(주)컴퍼스미디어	4,817	-	-	-	-
	(주)서울상호저축은행	238,955	-	-	-	-
	㈜오션스위츠	38,688	7,400,000	37,770	-	-
합 계		17,681,032	162,928,412	37,923,323	44,703	966,312

나. 전기말

(단위: 천원)						
구 분	특수관계자명	채권			채무	
		매출채권	대여금	기타채권	매입채무	기타채무
종속기업	(주)복센	1,565,242	-	47,140	2,284	29,530
	(주)웅진플레이도시	693,450	-	3,122,840	-	-
	웅진에너지(주)	1,806,099	-	57,912	-	125,379
	웅진케미칼(주)	4,562,043	-	-	-	644,564

	(주)오피엠에스	25,949	-	-	9,900	11,081
	웅진텍스타일(주)	53,254	-	-	-	-
	더블유피디제일차(유)	-	62,811,301	3,122,840	-	-
관계기업	(주)웅진씽크빅	9,746,138	-	142,128	-	121,600
	웅진폴리실리콘(주)	2,910,612	91,824,187	12,306,632	-	166,646
기타	(주)렉스필드컨트리클럽	681,572	-	-	20,503	-
	웅진캐피탈(주)	333	-	23,012,363	-	-
	(주)서울상호저축은행	238,955	-	-	-	-
	웅진식품(주)	16,593,626	-	-	-	-
	(주)오션스위츠	28,512	7,400,000	5,060,595	-	-
합 계		38,905,785	162,035,488	46,872,450	32,687	1,098,800

8. 당반기말 현재 당사가 특수관계자에게 제공하고 있는 담보 및 보증의 내역

가. 지급보증

(단위: 천원)				
구 분	특수관계자명	보증처	지급보증금액	비 고
기타	우리사주조합	(주)신한은행	817,890	지급보증
합 계			817,890	-

나. 담보제공

(단위: 천원)					
구 분	특수관계자명	담보제공자산(*1)	장부금액	담보설정액	제공처
관계기업	웅진폴리실리콘(주)	웅진에너지(주) 주식 (8,890,000주)	18,677,890	100,757,018	서울보증보험(주)
합 계			18,677,890	100,757,018	-

(*1) 당사는 담보제공자산과 관련하여 당반기말 현재 금융보증충당부채로 19,113,500천원을 계상하고 있습니다.

9. 당반기말 현재 당사가 특수관계자로부터 제공받고 있는 담보 및 보증의 내역은 없습니다.

<연결기준>

1. 당반기와 전반기 중 특수관계자와의 매출·매입거래 및 기타거래 내역

가. 매출 등

(단위: 천원)					
특수관계 구분	특수관계자명	당반기		전반기	
		3 개 월	누 적	3 개 월	누 적
관계기업	(주)웅진씽크빅	24,498,854	51,054,708	24,663,984	34,472,793
	웅진폴리실리콘(주)(*1)	-	-	4,622,943	6,055,181

기 타	(주)렉스필드컨트리클럽	84,789	184,911	364,952	498,318
	(주)오션스위츠(*1)	-	-	651,881	651,881
	웅진캐피탈(주)	-	-	51,379	51,765
	(재)웅진	-	-	-	45
	(주)컴퍼스미디어	16,007	30,156	14,267	27,773
합 계		24,599,650	51,269,775	30,369,526	41,757,996

(*1) 연결실체에서 제외되기 전 금액입니다.

나. 매입 등

(단위: 천원)					
특수관계 구분	특수관계자명	당반기		전반기	
		3 개 월	누 적	3 개 월	누 적
관계기업	(주)웅진씽크빅	449,654	876,280	1,197,015	1,197,015
	웅진폴리실리콘(주)(*1)	-	-	166,491	196,791
기 타	(주)렉스필드컨트리클럽	1,310,038	1,310,038	8,084	9,884
	(주)오션스위츠(*1)	-	-	2,268	2,268
합 계		1,759,692	2,186,318	1,373,858	1,405,958

(*1) 연결실체에서 제외되기 전 금액입니다.

2. 당반기와 전반기 중 특수관계자와의 자금 거래 내역은 다음과 같습니다.

가. 당반기

(단위: 천원)					
특수관계구분	특수관계자명	자금대여거래		차입거래	
		대여	회수	차입	상환
관계기업	웅진폴리실리콘(주)	892,924	-	-	-
	(주)웅진씽크빅	-	-	-	300,000

나. 전반기

(단위: 천원)					
특수관계구분	특수관계자명	자금대여거래		차입거래	
		대여	회수	차입	상환
관계기업	웅진폴리실리콘(주)	1,842,006	-	-	-
기타	오션스위츠(*1)	7,400,000	-	-	-

(*1) 연결실체에서 제외되기 전 금액입니다.

3. 당반기말과 전기말 현재 특수관계자에 대한 채권 · 채무내역

가. 당반기말

(단위: 천원)

특수관계 구 분	특수관계자명	채권			채무		
		매출채권	대여금	기타채권	매입채무	차입금	기타채무
관계기업	(주)웅진씽크빅	9,834,631	-	102,080	756,150	7,200,000	2,804,292
	웅진폴리실리콘(주)	2,286,072	92,717,111	9,065,280	-	-	166,646
기 타	(주)렉스필드컨트리클럽	626,292	-	-	20,503	27,011,811	40,486
	웅진캐피탈(주)	333	-	23,012,363	66,720	-	-
	(주)서울상호저축은행	240,249	-	-	-	-	-
합 계		12,987,577	92,717,111	32,179,723	843,373	34,211,811	3,011,424

나. 전기말

(단위: 천원)							
특수관계 구 분	특수관계자명	채권			채무		
		매출채권	대여금	기타채권	매입채무	차입금	기타채무
관계기업	(주)웅진씽크빅	9,745,755	-	1,060,616	1,328,679	7,500,000	5,297,935
	웅진폴리실리콘(주)	2,910,612	91,824,187	12,088,633	-	-	166,646
기 타	(주)렉스필드컨트리클럽	681,572	-	-	20,503	27,011,811	-
	웅진캐피탈(주)	333	-	23,012,363	-	-	-
	(주)서울상호저축은행	238,955	-	-	-	-	-
합 계		13,577,227	91,824,187	36,161,612	1,349,182	34,511,811	5,464,581

4. 당반기와 전반기 중 연결실체의 주요 경영진에 대한 보상내역

(단위: 천원)		
분 류	당반기	전반기
단기급여 (*1)	2,216,775	2,703,135
퇴직급여 (*2)	851,787	501,636
주식기준보상 (*3)	(58,195)	404,218
합 계	3,010,367	3,608,989

단기급여는 현직 임원에 대한 급여, 사회보장분담금, 유급연차휴가, 이익분배금, 상여금(보고기간 중 (*1) 료일로부터 12개월 이내에 지급될 수 있는 것에 한함) 및 비화폐성급여(예: 의료급여 등) 등을 포함하고 있습니다.

(*2) 등기임원 및 미등기임원에 대한 퇴직급여입니다.

(*3) 임원에게 부여한 주식선택권에 대한 보상비용입니다.

5. 당반기말과 전기말 현재 임직원에 대한 대여금의 내용

(단위: 천원)			
구 분	거 래 내 용	당반기말	전기말
장기대여금	차량구매대여금	791,345	451,189

6. 당반기말 현재 연결회사가 주요 특수관계자를 위하여 제공하고 있는 담보 및 보증의 내역

가. 지급보증

단위: 천원)						
특수관계 구분	제공자	제공받는자	지급보증 등		제공받은 회사의 사용내역	
			보증내역	금 액	여신금액 등	여신금융기관
기 타	(주)웅진홀딩스	우리사주조합	지급보증	817,890	817,890	(주)신한은행
	웅진에너지(주)	우리사주조합	지급보증	7,463,000	8,293,000	(주)우리은행
	웅진에너지(주)	우리사주조합	지급보증	5,287,000	5,435,000	(주)신한은행
합 계				13,567,890	14,545,890	

나. 담보제공

(단위: 천원)						
특수관계 구분	제공자	제공받는자	담보제공자산	장부금액	담보설정액	제공처
관계기업	(주)웅진홀딩스	웅진폴리실리콘(주)	(주)웅진에너지 주식 (8,890,000주)	18,677,890	100,757,018	서울보증보험(주)(*1)
	(주)복센	(주)웅진씽크빅	토지, 건물 및 기계장치 (파주)	83,180,123	9,000,000	(주)웅진씽크빅
합계				101,858,013	109,757,018	

(*1) 연결회사는 담보제공자산과 관련하여 당반기말 현재 금융보증충당부채로 19,113,500천원을 계상하고 있습니다..

7. 당반기말 현재 연결회사가 특수관계자로부터 제공받고 있는 담보 및 보증의 내역은 없습니다.

<연결회사간 중요거래>

1. 연결실체 내 기업간 거래 및 관련 채권, 채무는 연결 시 제거되었습니다.
2. 당반기말 현재 연결실체간의 담보 및 지급보증의 내역

가. 지급보증

단위: 천원)					
제공자	제공받는자	지급보증 등		제공받은 회사의 사용내역	
		보증내역	금 액	여신금액 등	여신금융기관
(주)태승엘피	더블유피디제일차(유)	자금보충	34,039,708	34,039,708	하나은행 등
(주)태승엘피	제이에이치더블유(유)	자금보충	30,818,282	30,818,282	전북은행 등(*1)
(주)복센	복센제일차(유)	지급보증	3,900,000	333,333	(주)BS저축은행 등
합 계			68,757,990	65,191,323	

(*1) 연결회사는 자금보충과 관련하여 당반기말 현재 금융보증충당부채로 30,818,282천원을 계상하고 있습니다.

나. 담보제공

(단위: 천원)					
제공자	제공받는자	담보제공자산	장부금액	담보설정액	제공처
(주)북센	북센제일차(유)	토지 및 건물	3,000,000	333,333	(주)BS저축은행 등
(주)웅진플레이도시	더블유피디제일차(유)	- 토지, 건물 및 완성상가 등 신탁자산의 1순위 우선수익권 - 보험금청구권	34,039,708	34,039,708	하나은행 등
합 계			37,039,708	34,373,041	

X. 그 밖에 투자자 보호를 위하여 필요한 사항

1. 최근 주주총회 의사록 요약

주총일자	안 건	결 의 내 용	비 고
제31기 정기주주총회 (2014.03.21)	제1호 의안: 제31기 재무제표 승인의 건	원안대로 승인	-
	제2호 의안: 정관 변경의 건	원안대로 승인	
	제3호 의안: 이사 선임의 건	원안대로 승인 (배보경, 오영주 사외이사 신규선임)	
	제4호 의안: 감사 선임의 건	원안대로 승인	
	제5호 의안: 이사보수한도 승인의 건	원안대로 승인 (20억원으로 승인)	
	제6호 의안: 감사보수한도 승인의 건	원안대로 승인 (3억원으로 승인)	
2013년도 1차 임시주주총회 (2013.05.28)	제1호 의안: 이사선임의 건	원안대로 승인	-
	제2호 의안: 대표이사선임의 건	원안대로 승인	
	제3호 의안: 이사보수한도 승인의 건	원안대로 승인 (20억원으로 승인)	
제30기 정기주주총회	미개최	미개최	-
제29기 정기주주총회 (2012.03.23)	제1호 의안: 제 29기 재무상태표, 손익계산서 및 이익잉여금처분계산서(안) 승인의 건	원안대로 승인	-
	제2호 의안: 정관변경의 건	원안대로 승인	
	제3호 의안: 이사선임의 건	원안대로 승인 (김익래 사외이사 신규선임)	
	제4호 의안: 이사보수한도 승인의 건	원안대로 승인 (30억원으로 승인)	
	제5호 의안: 감사보수한도 승인의 건	원안대로 승인 (3억원으로 승인)	
	제6호 의안: 주식매수선택권 승인의 건	337,677주 부여 (신광수외 11인)	

주1) 채무자회생 및 파산에 관한 법률 제260조에 의거, 회생계획인가법인은 회생계획의 수행에 있어서 주주총회를 필요로 하지 않아 이에 따라 제30기 정기주주총회는 개최하지 않았습니다.

2. 우발채무 및 제재현황, 담보제공자산 현황 등

가. 연결회사에 관한 사항

1) 부인권 소송 등의 수행을 위한 물적분할 신설회사의 설립

연결회사의 모회사인 주식회사 웅진홀딩스는 채무자회생 및 파산에 관한 법률 제283조 제1항이 정한 회생절차종결의 요건을 구비하여 서울중앙지방법원으로부터 2014년 2월 11일자로 회생절차종결 결정을 받았습니다. 회생절차의 신속한 종결을 통해 정상적으로 사업을 영위하기 위해서 주식회사 웅진홀딩스는 부인권 소송 등을 수행할 주식회사 태승엘피(분할신설회사)를 설립하였으며, 분할신설회사(주식회사 태승엘피)에 이전된 부인권 소송 등이 모두 확정되면 분할신설회사(주식회사 태승엘피)는 회생법원의 허가를 받아 소송 결과에 따른 권리,의무를 분할존속회사(주식회사 웅진홀딩스)에 모두 이전한 후 해산하거나 분할존속회사(주식회사 웅진홀딩스)와 합병합니다.

분할신설회사(주식회사 태승엘피)가 분할존속회사(주식회사 웅진홀딩스)로부터 수계한 소송사건은 원고 미래에셋파트너스오호사모투자전문회사가 제기한 회생채권조사확정재판 등 총 32건입니다.

물적분할 이후 분할신설회사(주식회사 태승엘피)는 회생계획에 따라 분할존속회사(주식회사 웅진홀딩스)에 존속하는 채무에 대하여 분할존속회사(주식회사 웅진홀딩스)와 연대책임을 부담하지 않으나, 분할존속회사(주식회사 웅진홀딩스)는 분할신설회사(주식회사 태승엘피)로 이전되는 자산, 소송 등의 결과에 따른 채무에 대하여 분할신설회사(주식회사 태승엘피)와 연대책임을 부담합니다.

2) 미확정회생채권 현실화 예상금액

연결회사의 모회사인 주식회사 웅진홀딩스는 부인한 자금보충의무 등 미확정회생채권의 현실화 예상금액 539,186백만원 중 99,177백만원은 현금변제하였고, 나머지 예상금액 중 421,266백만원은 조사확정재판 결정을 반영하여 지급보증충당부채 등으로 회계처리하였습니다.

3) 당반기말 현재 주요 소송관련 내용은 다음과 같으며, 이러한 소송과 관련하여 재무제표에 미치는 영향을 분기말 현재 예측할 수 없습니다.

① 연결회사가 원고인 소송

연결회사가 원고인 소송사건은 회생채권조사확정재판 상 존재결정에 대하여 동 결정의 취소를 구하기 위한 소송 등으로 총16건(소송가액 총 426,135백만원)의 소송이 계류중에 있습니다.

② 연결회사가 피고인 소송

연결회사가 피고로 회생채권이 존재하지 않음을 확인한 조사확정재판에 대하여 이의를 구하는 소송 등 총15건(소송가액 총 166,501백만원)의 소송이 계류중에 있습니다.

③ 부인권소송

주식회사 태승엘피가 연결 모회사인 주식회사 웅진홀딩스로 부터 수계하여 계류중인 부인권 소송사건은 다음과 같습니다.

아래의 이전된 부인권 소송이 모두 확정되면, 회생법원의 허가를 받아 소송 결과에 따른 권리, 의무를 연결실체의 모회사인 주식회사 웅진홀딩스에 모두 이전한 후 주식회사 태승엘피를 해산하거나 주식회사 태승엘피는 모회사인 주식회사 웅진홀딩스와 합병합니다.

(단위: 억원)			
번 호	내 용	약정내역	소송 청구금액
1	아제르바이잔현장	자금보충약정	262
2	광주오포현장	자금보충약정	376
3	홍천골프장현장	자금보충약정	409
4	홍천골프장현장	자금보충약정	152
5	홍천골프장현장	자금보충약정	202
6	파주당동현장	자금보충약정	272
7	파주당동현장	자금보충약정	273
8	파주당동현장	자금보충약정	396
9	대구남산동/세종시현장	자금보충약정	632
10	대구남산동/세종시현장	자금보충약정	632

11	내포현장	책임준공확약	392
12	극동건설 차입금	자금보충약정	101
13	극동건설 차입금	자금보충약정	51
14	웅진플레이도시 차입금	물상보증, 자금보충약정	970
15	극동건설 우즈베크현장	근보증서	199
16	웅진금융제일 차입금	물상보증, 어음, 자금보충약정	143
17	문화동/평창동현장	자금보충약정	70
18	광주오포/화성동탄현장	어음, 자금보충약정	190
19	평창동현장	어음, 자금보충약정	6
20	문화동현장	자금보충약정	37
21	광주오포현장	물상보증, 자금보충약정	238
22	서울저축은행 유상증자관련	물상보증, 자금보충약정	874
23	서울저축은행 유상증자관련	물상보증, 자금보충약정	350
24	안동 옥동현장	책임준공확약	175
25	죽전현장	채무인수약정	102
26	웅진폴리실리콘	신주인수 및 확약서등	1,575

4) 당반기말 현재 연결회사가 차입금 등과 관련하여 견질로 제공하고 있는 어음의 내역

(단위: 천원)				
구 분	제 공 처	매 수	권 면 액	내 용
어 음	(주)IBK캐피탈	1 매	백 지	할인어음 지급보증
	(주)삼호유직	1 매	50,000	거래이행보증
	(주)타임박스	1 매	25,000	거래이행보증

5) 당반기말 현재 금융기관 등과 체결한 주요 약정사항

(단위:천원)				
구 분	금융기관	물건또는내용	약정금액	실행금액
당좌대출	(주)국민은행	당좌대출	3,325,000	2,557,370
대출약정	(주)국민은행 외	구매자금대출	7,750,000	6,785,386
대출약정	(주)국민은행	기업구매론	5,670,000	5,532,490
대출약정	(주)신한은행 외	기업어음할인	12,000,000	12,000,000
대출약정	(주)하나은행	사모사채	7,000,000	7,000,000
대출약정	(주)신한은행 외	일반자금대출	19,620,000	19,620,000
대출약정	(주)국민은행 외	시설대외	444,340	444,340
대출약정	신한금융투자	ABL	3,000,000	833,333
대출약정	(주)신한은행	일반자금대출약정	16,662,367	16,662,367
대출약정	(주)신한은행	에너지이용합리화대출	5,827,500	5,827,500

당좌대출	한국산업은행	당좌대출	35,504,000	35,504,000
대출약정	(주)하나은행	담보대출	59,599,576	59,599,576
합계			176,245,283	172,208,862

6) 당반기말 현재 연결실체의 보험가입현황

(단위:천원)			
보험종류	부보대상	부보금액	보험회사
재산종합보험	건물	106,468,005	메리츠화재 해상보험(주)
	건축물	2,821,070	
	기계장치	224,659,403	
	공구기구	8,917,201	
	비품	4,030,249	
	차량운반구	119,675	
기계손해담보		247,328,926	
기업휴지손해담보		147,213,259	
합 계		741,557,788	

한편, 상기 부보사항 이외에 연결실체는 가스사고배상책임보험 및 임원배상책임보험에 대한 보험에 가입하고 있으며, 종업원에 대해서는 단체상해보험에 가입하고 있습니다.

7) 당반기말 현재 연결실체의 구매계약 및 장기판매계약

당반기말 현재 연결회사는 SunEdison, Inc.으로부터 주요 원재료인 Poly Silicon을 2014년12월까지 약정된 가격으로 공급받는 장기구매계약을 체결하고 있으며 동시에 동사와 2014년 12월까지 약정된 가격으로 Ingot을 판매하는 장기판매계약을 체결하고 있습니다.

당반기말 현재 연결회사는 Wacker Chemie AG로부터 주요 원재료인 Poly Silicon을 2016년 12월까지 약정된 가격으로 공급받는 장기구매계약을 체결하고 있습니다. 한편, 당반기말 현재 선지급한 구매대금과 관련하여 장기선급금에 계상된 금액은 25,033백만원입니다.

당반기말 현재 연결회사는 (주)웅진폴리실리콘으로부터 주요 원재료인 Poly Silicon을 2015년말까지 약정된 가격으로 공급받는 장기구매계약을 체결하고 있고 구매하여 왔으나, (주)웅진폴리실리콘의 사정으로 계약물량 공급 이행이 어려운 상태입니다. 한편, 당반기말 현재 선지급한 구매대금과 관련하여 선급금에 계상된 금액은 26,615백만원입니다. 상기 선급금에 대해서는 전액 대손충당금이 설정되어 있습니다.

당반기말 현재 연결회사는 DERMALOGICA, INC.로부터 주요 상품인 화장품을 2016년 12월 31일까지 약정된 가격으로 공급받는 장기구매계약을 체결하고 있으며 동시에 2016년 12월 31일까지 국내 시장에 판매할 수 있는 장기판매 계약을 체결하고 있습니다.

8) 당반기말 현재 연결실체의 기타보증 제공현황

당반기말 현재 연결회사는 극동건설(주)의 공사이행보증과 관련하여 건설공제조합으로부터 32,193백

만원, 이행지급보증과 관련하여 (주)서울보증보험으로부터 160백만원의 지급보증을 제공받고 있습니다. 또한 계약이행보증과 관련하여 17백만원, 가스사용료 등과 관련하여 192,700천원의 지급보증을 서울보증보험(주)로부터 제공받고 있습니다.

한편 연결회사의 모회사인 주식회사 웅진홀딩스는 IT사업본부의 입찰보증금 등으로 (주)서울보증보험으로부터 이행보증을 받은 사실이 있으며 채권신고 절차에 따라 (주)서울보증보험은 동건과 관련하여 주식회사 웅진홀딩스에 6,034백만원의 회생채권을 신고한 사실이 있습니다.

연결실체는 일괄여신한도 거래약정에 따라 (주)우리은행으로부터 55백만원의 외화지급보증을 제공받고 있습니다.

9) 당반기말 현재 연결회사의 채무를 위하여 담보로 제공되어 있는 자산의 내역

(단위: 천원, \$)					
담보제공 자산	장부금액	차입구분	차입금액	담보설정금액	담보권자
토지, 건물 및 기계장치 (대전)(*1)	129,957,377	유동성장기차입금(원화)	17,292,367	46,000,000	신한은행
		장기차입금	5,040,000		
		유동성장기차입금(외화)	35,504,000	\$42,000,000	산업은행
토지, 건물 및 기계장치 (파주)	83,180,123	단기차입금	17,336,015	23,200,000	(주)국민은행
		유동성장기차입금			
		장기차입금			
		단기차입금	21,000,000	23,075,000	(주) 신한은행
		유동성장기차입금			
		단기차입금	13,933,489	15,000,000	(주) 하나은행
		유동성장기차입금	333,333	1,500,000	(주)BS저축은행
		유동성장기차입금		1,500,000	(주)아주저축은행
		유동성장기차입금	1,920,000	9,000,000	(주)웅진씽크빅
		장기차입금	5,280,000		
		기업일반자금회전대출	500,000	650,000	(주)서울출판사 등
토지, 건물 및 완성상가 등 신탁자산의 1순위 우 선수익권 보험금청구권	122,410,877	유동성장기차입금	59,599,576	132,000,000	하나은행 등
합 계	335,548,377		177,738,780	251,925,000	
				\$42,000,000	

(*1) 채무 333,333천원에 대하여 담보제공 외에 지급보증도 함께 제공하고 있습니다.

나. (주)웅진홀딩스에 관한 사항 (별도기준)

1) 부인권 소송 등의 수행을 위한 물적분할 신설회사의 설립

당사는 채무자회생 및 파산에 관한 법률 제283조 제1항이 정한 회생절차종결의 요건을 구비하여 서울중앙지방법원으로부터 2014년 2월 11일자로 회생절차종결 결정을 받았습니다. 회생절차의 신속한 종결이 요청되는 분할존속회사(주식회사 웅진홀딩스)는 분할 이후종결절차를 밟아 정상적으로 사업을 영위하고, 분할신설회사(주식회사 태승엘피)는 부인권 소송을 계속 수행합니다. 회사로부터 분

할신설회사에 이전된 부인권 소송이 모두 확정되면, 회생법원의 허가를 받아 소송 결과에 따른 권리, 의무를 분할존속회사에 모두 이전한후 분할신설회사를 해산하거나 분할존속회사와 분할신설회사를 합병합니다.

분할신설회사(주식회사 태승엘피)가 분할존속회사(주식회사 웅진홀딩스)로부터 수계한 소송사건은 원고 미래에셋파트너스오호사모투자전문회사가 제기한 회생채권조사확정재판 등 총 32건입니다.

물적분할 이후 분할신설회사는 회생계획안에 따라 분할존속회사에 존속하는 채무에 대하여 분할존속회사와 연대책임을 부담하지 않으나, 분할존속회사는 분할신설회사로 이전되는 자산, 소송 등의 결과에 따른 채무에 대하여 분할신설회사와 연대책임을 부담합니다.

2) 미확정회생채권 현실화예상금액

당사는 부인한 자금보충의무 등 미확정회생채권의 현실화예상금액 539,186백만원 중 99,177백만원을 현금변제하였으며, 나머지 예상 금액 중 421,266백만원을 조사확정재판 결정 등을 반영하여 지급보증충당부채 등으로 회계처리하였습니다.

3) 당반기말 현재 주요 소송관련 내용은 다음과 같으며, 이러한 소송과 관련하여 재무제표에 미치는 영향을 분기말 현재 예측할 수 없습니다.

① 당사가 원고인 소송

당사가 원고로 계류 중인 소송사건은 회생채권조사확정재판 상 존재결정에 대하여 동 결정의 취소를 구하기 위한 소송으로 총 1건(소송가액 29,159백만원)이 소송 계류중에 있습니다.

② 당사가 피고인 소송

당사가 피고로 계류 중인 소송사건은 회생채권으로 분류된 공사기성금에 대하여 공익채권으로서 우선변제를 구하는 소송 등 총 5건(소송가액 1,364백만원)이 소송 계류중에 있습니다.

4) 당반기말 현재 다음과 같이 기타보증을 제공받고 있습니다.

당사는 IT사업본부의 입찰보증금 등으로 (주)서울보증보험으로부터 이행보증을 받은 사실이 있으며 채권신고 절차에 따라 (주)서울보증보험은 동건과 관련하여 당사에 6,034백만원의 회생채권을 신고한 사실이 있습니다.

당반기말 현재 당사는 극동건설(주)의 공사이행보증과 관련하여 건설공제조합으로부터 32,193백만원, 이행지급보증과 관련하여 (주)서울보증보험으로부터 160백만원의 지급보증을 제공받고 있습니다.

다. 종속회사인 웅진에너지(주)에 관한 사항

1) 당반기말 현재 금융기관별 한도 약정내역은 다음과 같습니다.

(단위: 천원)

금융기관	내역	통화	약정한도액	실행금액
------	----	----	-------	------

신한은행	일반자금대출약정	KRW	16,662,367	16,662,367
	에너지이용합리화대출약정	KRW	5,670,000	5,670,000
한국산업은행	당좌대출약정	KRW	40,000,000	35,504,000
합 계		KRW	62,332,367	57,836,367

2) 당반기말 현재 금융기관에게 제공한 담보의 내역

(단위: 천원)

담보제공자산	장부가액	관련차입금	금융기관	채권최고액	차입금액
토지, 건물 및 기계장치	129,957,377	일반대출 외	(주)신한은행 등	88,604,800	57,836,367

3) 당반기말 현재 당사는 직원의 우리사주 청약대금에 대한 대출과 관련하여, (주)우리은행에 7,463백만원 및 (주)신한은행에 5,286백만원을 지급보증하고 있습니다.

4) 당반기말 현재 당사는 SunEdison, Inc.으로부터 주요 원재료인 Poly Silicon을 2014년 12월까지 약정된 가격으로 공급받는 장기구매계약을 체결하고 있습니다.

5) 당반기말 현재 당사는 SunEdison, Inc.에 2014년 12월까지 약정된 가격으로 Ingot을 판매하는 장기판매계약을 체결하고 있습니다.

6) 당반기말 현재 당사는 Wacker Chemie AG로부터 주요 원재료인 Poly Silicon을 2016년 12월까지 약정된 가격으로 공급받는 장기구매계약을 체결하고 있습니다. 한편, 당기 보고기간종료일 현재 선지급한 구매대금과 관련하여 단기선급금과 장기선급금에 계상된 금액은 각각 5,008백만원 및 25,033백만원입니다.

7) 당반기말 현재 당사는 (주)웅진폴리실리콘으로부터 주요 원재료인 Poly Silicon을 2015년말까지 약정된 가격으로 공급받는 장기구매계약을 체결하고 있고 구매하여 왔으나, (주)웅진폴리실리콘의 사정으로 계약물량 공급 이행이 어려운 상태입니다. 한편, 당반기말 현재 선지급한 구매대금과 관련하여 선급금에 계상된 금액은 26,615백만원입니다. 상기 선급금에 대해서는 전액 대손충당금이 설정되어 있습니다.

8) 당반기말 현재 당사는 서울보증보험(주)으로부터 계약이행보증과 관련하여 52백만원의 지급보증을 제공받고 있습니다.

3. 종속기업의 취득과 비지배지분

가. (주)웅진로지텍스

연결회사는 전전기(제30기) 중 해외운송주선업체인 (주)웅진로지스틱스 주식 283,150주(지분을 100%)를 취득하여 (주)웅진로지스틱스에 대한 지배력을 획득하였습니다.

(주)웅진로지스틱스에 대한 지배력을 획득함에 따라 연결회사는 물류 프로세스를 현대화할 수 있을 것으로 기대하고 있습니다. (주)웅진로지스틱스의 지분에 대하여 2011년 1월 1일에 취득거래가 있었다면, 경영진은 연결실체의 전기 매출이 1,495,447,404천원, 전기순손실은 161,183,812천원이 되었을 것으로 추정하고 있습니다.

한편, (주)웅진로지스틱스 인수시 식별가능한 자산과 부채의 공정가치, 이전대가 및 영업권의 산출내역은 다음과 같습니다. 연결회사는 사업결합과 관련하여 법률 수수료와 실사 수수료 등은 연결회사의 포괄손익계산서상 판매비와관리비로 인식하였습니다.

(단위: 천원)	
구 분	금 액
유동자산(*)	2,341,778
비유동자산	172,809
[자산총계]	2,514,587
유동부채	2,393,142
비유동부채	85,821
[부채총계]	2,478,963
인수한 식별가능한 순자산 공정가치	35,624
총이전대가	1,610,384
영업권	1,574,760

(*) 유동자산에는 585,700천원의 현금및현금성자산이 포함되어 있습니다.

4. 회생절차종결

연결회사는 회생절차 신청을 통한 경영정상화를 도모하기 위하여 2012년 9월 26일 채무자 회생 및 파산에 관한 법률에 따라 서울중앙지방법원에 회생절차개시를 신청하였습니다. 당사는 회생채무에 대한 변제재원마련을 위하여 코웨이(주) 지분전량과 웅진식품(주) 지분전량을 매각하였습니다. 당사는 채무자회생 및 파산에 관한 법률 제283조제1항이 정한 회생절차종결의 요건을 구비하여 서울중앙지방법원으로부터 2014년 2월 11일자로 회생절차종결 결정을 받았습니다.

회생절차의 신속한 종결이 요청되는 분할존속회사(주식회사 웅진홀딩스)는 분할 이후 종결절차를 밟아 정상적으로 사업을 영위하고, 분할신설회사(주식회사 태승엘피)는 부인권 소송을 계속 수행합니다. 회사로부터 분할신설회사에 이전된 부인권 소송이 모두 확정되면, 회생법원의 허가를 받아 소송결과에 따른 권리,의무를 분할존속회사에 모두 이전한 후 분할신설회사를 해산하거나 분할존속회사와 분할신설회사를 합병합니다.

- 당반기 중 회생채권의 변동내역

(단위: 천원)					
구 분	기초	증가	감소	내부거래	반기말
회생담보권					
물상보증채무(*1)	34,070,271	-	14,956,771	-	19,113,500
회생담보권 합계	34,070,271	-	14,956,771	-	19,113,500
회생채권					
대여채무	9,850,110	-	(7,335,739)	-	2,514,371

CP채무	27,469,062	-	(11,366,058)	-	16,103,004
공모사채채무	204,896,461	-	(56,203,615)	-	148,692,846
전환사채채무	3,593,117	-	(2,874,494)	-	718,623
상거래채무	41,769,901	-	(24,839,877)	-	16,930,024
특수관계자 상거래채무	1,745,800	-	(1,055,864)	(20,817)	669,119
임원퇴직금채무	20,332	-	(19,585)	-	747
미확정구상채무(*2)	미정	-	-	-	미정
미확정보증채무(*3)	미정	-	-	-	미정
회생채권 합계	289,344,783	-	(103,695,232)	-	185,628,734
차감:유동성회생채무					(27,251,633)
차감계					158,377,101

(*1) 물상보증채무는 주채무자로부터 우선 변제받거나 당사가 제공한 담보물건을 처분하여 변제합니다. 당사는 물상보증채무 19,113,500천원을 금융보증충당부채로 표시하였습니다.

(*2) 서울보증보험(주)로부터 제공받는 보증 금액에 따라 부담하는 채무입니다.

(*3) 건설공제조합, 서울보증보험(주)등이 당사의 채무를 인수하거나 대위변제함으로써 당사가 보증기관 및 법인등에 대하여 부담하는 채무입니다.

- 전기 중 회생채권의 변동내역

(단위: 천원)					
구 분	변제할 금액	증가(*1)	감소	내부거래	기말
회생담보권					
대여채무(*4)	427,279,254	-	(427,279,254)	-	-
물상보증채무(*3)	118,290,719	-	(84,220,448)	-	34,070,271
회생담보권 합계	545,569,973	-	(511,499,702)	-	34,070,271
회생채권					
대여채무	25,929,910	-	(16,079,800)	-	9,850,110
CP채무	69,986,129	69,041	(42,586,108)	-	27,469,062
공모사채채무	462,254,894	1,190,129	(258,548,562)	-	204,896,461
전환사채채무	7,408,489	-	(3,815,372)	-	3,593,117
상거래채무	105,137,754	5,017,383	(68,385,236)	-	41,769,901
임대보증금	438,072	-	(438,072)	-	-
특수관계자 대여채무	-	-	-	-	-
특수관계자 상거래채무	2,937,920	-	(1,192,120)	(717,692)	1,028,108
임원퇴직금채무	52,956	-	(32,624)	-	20,332
미확정구상채무(*5)	미정	-	-	-	미정
미확정보증채무(*6)	미정	-	-	-	미정
회생채권 합계	674,146,124	6,276,553	(391,077,894)	(717,692)	288,627,091
차감:유동성회생채무					(35,142,392)
차감계					253,484,699

(*1) 인가후 확정채권으로 매입채무 등에서 회생채무로 계정재분류하였습니다.

인가받은 회생계획안에는 회생채권, 회생담보권, 조세 등 채무, 미확정 회생담보권 및 회생채권 등에 대한 권리변경과 변제방법이 포함되어 있는 바, 그 주요 내용은 다음과 같습니다.

- 회생담보권의 권리 변경과 변제방법

구 분	내 용
회생담보권 대여채무	<p>(1) 원금 및 개시전 이자 시인된 원금 및 개시전 이자는 코웨이(주)의 지분 매각이 완료된 이후 제1차년도(2013년) 3월 말에 원금 및 개시전 이자의 100%를 현금으로 변제하는 것으로 하였습니다.</p> <p>(2) 개시후 이자 미변제 원금 및 개시전 이자에 대하여 연 5.5%의 이자율을 적용하여 현금변제하되, 준비년도(2012년)부터 회생담보권 대여채무의 원금 및 개시전 이자의 변제기일까지 발생한 개시후 이자는 회생담보권 대여채무의 원금 및 개시전 이자의 변제기일에 변제하는 것으로 하였습니다.</p>
회생담보권 물상보증(*)	<p>(1) 원금 및 개시전 이자 서울보증보험 주식회사(이하 '서울보증보험'이라 한다)에 대한 물상보증채무를 제외한 물상보증채무는 시인된 총채권의 원금 및 개시전이자에 대하여 주채무자로부터 우선 변제받거나(주채무자가 제공한 담보물건을 처분하여 변제받는 것 포함) 당사가 제공한 담보물건을 처분하여(이미 처분되었으나 변제되지 아니한 처분대금 포함) 변제 받도록 하되, 이를 통하여도 변제받지 못하는 금액은 면제합니다. 단, 위의내용과 별도로 법원의 허가를 받은 때에는 이에 따라 변제할 수 있습니다.</p> <p>(2) 개시후 이자 당사가 변제할 사유가 발생한 시점부터 미변제 원금 및 개시전 이자에 대하여 연 5.5%의 이자율을 적용하여 변제합니다.</p> <p>(3) 서울보증보험 물상보증채무 서울보증보험에 대한 물상보증채무는 서울보증보험이 현대중공업 주식회사에게 보험금을 지급하는 경우 채무자 회사가 담보주식을 서울보증보험에게 양도하는 방법으로 변제하되, 서울보증보험이 원하는 경우 채무자 회사가 담보주식을 소유하면서 1차년도(2013년)부터 3차년도(2015년)까지 기간 중 서울보증보험이 서면에 의하여 채무자 회사에게 매각을 요청한 바에 따라 채무자 회사가 담보주식을 매각하여 1,047억 원 범위 안에서 매각대금 전액을 지급한다. 단, 담보주식의 매각을 통해서도 변제되지 못하는 금액은 면제하여, 법원의 판결 또는 그와 동일한 효력이 있는 결정, 중재판정 등에 의하여 웅진폴리실리콘 주식회사의 현대중공업 주식회사에 대한 선급금반환채무가 전부 또는 일부 존재하지 아니하는 것으로 확정되는 경우에는 서울보증보험이 그 때까지 지급받은 매각대금 중 선급금반환채무로 확정된 금액을 초과하는 금액을 채무자 회사에게 반환한다.</p>

(*) 서울중앙지방법원은 2013년 7월 31일자로 서울보증보험 물상보증채무에 대해 회생계획변경을 결정하였습니다. 상기 회생계획변경은 회생채권자, 회생담보권자, 주주 등 이해관계인에게 불리한 영향을 미치지 아니하는 것으로 분기재무제표에 변동사항이 발생하지 않습니다.

- 회생채권 등의 권리 변경과 변제방법

구 분	내 용
-----	-----

회생채권 대여채무	<p>(1) 원금 및 개시전 이자 시인된 원금 및 개시전 이자의 29.84%를 출자전환하며, 나머지 70.16%를 현금변제하되, 현금변제할 채권은 제1차년도(2013년)에 51.5%, 제2차년도(2014년)에 10.5%, 제3차년도(2015년)에 28.3%, 제4차년도(2016년)에 1.8%, 제5차년도(2017년)에 0.9%, 제6차년도(2018년)에 1.1%, 제7차년도(2019년)에 1.4%, 제8차년도에 1.3%(2020년), 제9차년도(2021년)에 1.5%, 제10차년도(2022년)에 1.7%를 각 변제(총100%)하는 것으로 하였습니다. 회생채권의 출자전환 대상 채권액은 당사가 신규로 발행하는 주식의 효력 발생일에 당해 회생채권의 변제에 갈음하는 것으로 하였습니다.</p> <p>(2) 개시후 이자 개시후 이자는 전액 면제하는 것으로 하였습니다.</p>
회생채권 CP채무	<p>(1) 원금 및 개시전 이자 회생채권 대여채무와 동일한 방법으로 변제하는 것으로 하였습니다.</p> <p>(2) 개시후 이자 개시후 이자는 전액 면제하는 것으로 하였습니다.</p>
회생채권 공모사채	<p>(1) 원금 및 개시전 이자 회생채권 대여채무와 동일한 방법으로 변제하는 것으로 하였습니다.</p> <p>(2) 개시후 이자 개시후 이자는 전액 면제하는 것으로 하였습니다.</p>
회생채권 전환사채	<p>(1) 원금 및 개시전 이자 회생채권 대여채무와 동일한 방법으로 변제하는 것으로 하였습니다.</p> <p>(2) 개시후 이자 개시후 이자는 전액 면제하는 것으로 하였습니다.</p>
회생채권 상거래채무	<p>(1) 원금 및 개시전 이자 회생채권 대여채무와 동일한 방법으로 변제하는 것으로 하였습니다.</p> <p>(2) 개시후 이자 개시후 이자는 전액 면제하는 것으로 하였습니다.</p>
회생채권 임대보증금	<p>(1) 원금 및 개시전 이자 ① 시인된 건물임대보증금(이하 “종전 임대보증금”이라 함)은 임대차 계약기간이 만료되거나 중도에 적법하게 해지되어 그 반환사유가 발생하고, 임차인이 임대목적물을 인도하는 경우에는 해당 목적물을 제3자에게 임대하여 받는 임대보증금으로 종전 임대보증금을 반환하는 것으로 하였습니다. 만약, 임대목적물이 재임대되지 않거나 제3자로부터 받는 임대보증금이 종전 임대보증금에 미치지 못하는 경우에는 그 미반환 임대보증금은 임대목적물의 인도가 완료되는 날로부터 3개월 이내에 현금으로 변제하는 것으로 하였습니다.</p> <p>② 해당 임대목적물을 매각하는 경우에는 매수인으로 하여금 임대보증금을 인수하도록 하되 매수인이 임대보증금을 인수하지 않거나 임차인이 인수에 대해 이의를 제기한 경우에는 종전 임대보증금을 매각대금 정산일에 전액 변제하는 것으로 하였습니다. 매각대금으로 종전 임대보증금을 변제하지 못하는 경우에는 임대목적물의 인도 후 3개월 이내에 미변제 임대보증금을 변제하는 것으로 하였습니다.</p> <p>(2) 개시후 이자 개시후 이자는 전액 면제하는 것으로 하였습니다.</p>

회생채권 특수관계자채무	<p>(1) 원금 및 개시전이자</p> <p>시인된 원금 및 개시전 이자 8,960,699,908원 중 특수관계자 대여채무 3,084,860,009원에 대해서는 100% 출자전환하고, 나머지 특수관계자 상거래채권 5,875,839,899원에 대해서는 50%를 출자전환하며, 나머지 50%를 현금변제하되, 현금변제할 채권은 제1차년도(2013년)에 51.5%를, 제2차년도(2014년)에 10.5%를, 제3차년도(2015년)에 28.3%, 제4차년도(2016년)에 1.8%를, 제5차년도(2017년)에 0.9%를, 제6차년도(2018년)에 1.1%를, 제7차년도(2019년)에 1.4%를 제8차년도(2020년)에 1.3%를, 9차년도(2021년)에 1.5%를, 제10차년도(2022년)에 1.7%를 각 변제(총 100%)하는 것으로 하였습니다.</p> <p>회생채권의 출자전환 대상 채권액은 당사가 신규로 발행하는 주식의 효력 발생일에 당해 회생채권의 변제에 갈음하는 것으로 하였습니다.</p> <p>(2) 개시후 이자</p> <p>개시후 이자는 전액 면제하는 것으로 하였습니다.</p>
회생채권 임원퇴직금	<p>(1) 원금 및 개시전이자</p> <p>시인된 원금 및 개시전 이자의 38.31% 출자전환하며, 나머지 61.69%를 현금변제하되, 현금변제할 채권은 제1차년도(2013년)에 51.5%, 제2차년도(2014년)에 10.5%, 제3차년도(2015년)에 28.3%, 제4차년도(2016년)에 1.8%, 제5차년도(2017년)에 0.9%, 제6차년도(2018년)에 1.1%, 제7차년도(2019년)에 1.4%, 제8차년도에 1.3%(2020년), 제9차년도(2021년)에 1.5%, 제10차년도(2022년)에 1.7%를 각 변제(총100%)하는 것으로 하였습니다. 회생채권의 출자전환 대상 채권액은 당사가 신규로 발행하는 주식의 효력 발생일에 당해 회생채권의 변제에 갈음하는 것으로 하였습니다.</p> <p>(2) 개시후 이자</p> <p>개시후 이자는 전액 면제하는 것으로 하였습니다.</p>
회생채권 미확정구상채무	<p>(1) 원금 및 개시전이자</p> <p>보증기관 등의 대위변제가 발생하여 확정되는 경우 시인액 범위내에서 대위변제한 원금 및 개시전 이자의 29.84% 출자전환하며, 나머지 70.16%를 현금변제하되, 변제할 채권은 제 1 차년도(2013 년)에 51.5%, 제 2 차년도(2014 년)에 10.5%, 제 3차년도(2015 년)에 28.3%, 제 4 차년도(2016 년)에 1.8%, 제 5 차년도(2017 년)에 0.9%, 제 6 차년도(2018 년)에 1.1%, 제 7 차년도(2019 년)에 1.4%, 제 8 차년도에 1.3%(2020 년), 제 9 차년도(2021 년)에 1.5%, 제 10 차년도(2022 년)에 1.7%를 각 변제(총 100%)하는 것으로 하였습니다. 단, 대위변제가 제 2 차연도(2014 년) 이후에 발생하는 경우에도 동일하게 변제하되, 이미 변제기일이 경과된 채권은 그 후 최초로 도래하는 변제기일에 합산하여 변제하는 것으로 하였습니다. 회생채권의 출자전환 대상 채권액은 당사가 신규로 발행하는 주식의 효력 발생일에 당해 회생채권의 변제에 갈음하는 것으로 하였습니다.</p> <p>(2) 개시후 이자</p> <p>개시후 이자는 전액 면제하는 것으로 하였습니다.</p>
회생채권 미확정보증채무	<p>(1) 원금 및 개시전이자</p> <p>보증기관 등의 대위변제가 발생하여 확정되는 경우 시인액 범위내에서 대위변제한 원금 및 개시전 이자의 38.31% 출자전환하며, 나머지 61.69%를 현금변제하되, 변제할 채권은 제 1 차년도(2013 년)에 51.5%, 제 2 차년도(2014 년)에 10.5%, 제 3차년도(2015 년)에 28.3%, 제 4 차년도(2016 년)에 1.8%, 제 5 차년도(2017 년)에 0.9%, 제 6 차년도(2018 년)에 1.1%, 제 7 차년도(2019 년)에 1.4%, 제 8 차년도에 1.3%(2020 년), 제 9 차년도(2021 년)에 1.5%, 제 10 차년도(2022 년)에 1.7%를 각 변제(총 100%)하는 것으로 하였습니다. 단, 대위변제가 제 2 차연도(2014 년) 이후에 발생하는 경우에도 동일하게 변제하되, 이미 변제기일이 경과된 채권은 그 후 최초로 도래하는 변제기일에 합산하여 변제하는 것으로 하였습니다. 회생채권의 출자전환 대상 채권액은 당사가 신규로 발행하는 주식의 효력 발생일에 당해 회생채권의 변제에 갈음하는 것으로 하였습니다.</p> <p>(2) 개시후 이자</p> <p>개시후 이자는 전액 면제하는 것으로 하였습니다.</p>

조세 및 벌금채무	채무자 회생 및 파산에 관한 법률 제140조 제2항에 따라 회생계획안 인가결정일로부터 변제기일까지 국세징수법 또는 국세징수의 예에 의한 징수 및 체납처분은 유예하며, 유예기간 동안의 가산금 및 증가산금은 면제합니다. 신고된 채권액 중 본세 및 본 회생계획안 인가결정 전일까지 발생한 가산금 및 증가산금을 포함한 금액은 1차년도(2013년) 변제기일 전일에 전액 변제하는 것으로 하였습니다. 단, 다름이 있는 경우 이의신청 또는 소송제기를 통하여 법원의 허가를 얻어 조기에 변제할 수 있습니다.
회생채권 풋옵션약정채무	<p>(1) 원금 및 개시전 이자</p> <p>당사가 미래에셋파트너스오호 피이에프 및 사단법인 군인공제회와 각각 체결한 풋옵션 약정에 따라 부담하게되는 채무 중 조사확정재판이나 이의의 소 등 관련 소송의 결과에 따라 당사가 변제할 의무가 있는 것으로 확정되는 채무(이하 “회생채권 풋옵션약정채무”라 함)는 확정된 원금 및 개시전 이자의 38.31% 출자전환하며, 나머지 61.69%를 현금변제하되, 현금변제할 채권은 제1차년도(2013년)에 51.5%, 제2차년도(2014년)에 10.5%, 제3차년도(2015년)에 28.3%, 제4차년도(2016년)에 1.8%, 제5차년도(2017년)에 0.9%, 제6차년도(2018년)에 1.1%, 제7차년도(2019년)에 1.4%, 제8차년도에 1.3%(2020년), 제9차년도(2021년)에 1.5%, 제10차년도(2022년)에 1.7%를 각 변제(총100%)하는 것으로 하며, 단 제2차년도 (2014년) 이후에 채무가 확정되는 경우에도 동일하게 변제하되, 이미 변제기일이 경과된 채무는 그 후 최초로 도래하는 변제기일에 합산하여 변제하는 것으로 하였습니다.</p> <p>회생채권의 출자전환 대상 채권액은 당사가 신규로 발행하는 주식의 효력 발생일에 당해 회생채권의 변제에 갈음하는 것으로 하였습니다.</p> <p>(2) 개시후 이자</p> <p>개시후 이자는 전액 면제하는 것으로 하였습니다.</p>
회생채권 자금보충채무	<p>(1) 원금 및 개시전 이자</p> <p>당사가 주채무자(극동건설㈜, SPC 등)의 사업진행에 있어서 자금이 부족하게 되는 경우 자금을 보충하기로 한 약정에 따라 부담하게 되는 채무 중에서 조사확정재판이나 이의의 소 등 관련 소송의 결과에 따라 당사가 변제할 의무가 있는 것으로 확정된 채무(이하 “회생채권 자금보충채무”라 함)는 주채무자로부터 변제받도록 하고, 주채무자로부터 변제받지 못하는 부분은 그 원금 및 개시전 이자의 38.31% 출자전환하며, 나머지 61.69%를 현금변제하되, 현금변제할 채권은 제1차년도(2013년)에 51.5%, 제2차년도(2014년)에 10.5%, 제3차년도 (2015년)에 28.3%, 제4차년도(2016년)에 1.8%, 제5차년도(2017년)에 0.9%, 제6차년도(2018년)에 1.1%, 제7차년도(2019년)에 1.4%, 제8차년도에 1.3%(2020년), 제9차년도(2021년)에 1.5%, 제10차년도(2022년)에 1.7%를 각 변제(총100%)하는 것으로 하며, 단 제2차년도 (2014년) 이후에 채무가 확정되는 경우에도 동일하게 변제하되, 이미 변제기일이 경과된 채무는 그 후 최초로 도래하는 변제기일에 합산하여 변제하는 것으로 하였습니다. 회생채권의 출자전환 대상 채권액은당사가 신규로 발행하는 주식의 효력 발생일에 당해 회생채권의 변제에 갈음하는 것으로 하였습니다.</p> <p>(2) 개시후 이자</p> <p>개시후 이자는 전액 면제하는 것으로 하였습니다.</p>
공익채권	회생절차 개시결정일 현재 미지급된 공익채권 및 이후 발생하는 공익채권은 회생절차 종료시까지 영업수익금과 기타 재원으로 수시로 법원의 허가를 얻어 변제하기로 하였습니다.

가. 부인권 행사로 부활될 회생담보권, 회생채권의 처리

신고기간 만료 후 관리인이 부인의 소 또는 부인의 청구를 제기하여 그에 관한 재판이 확정된 후 1개월 내에 상대방이 추완 신고하고 그 상대방이 받은 이행을 반환하거나 그 가액을 상환한 경우, 그 추완 신고가 시인되거나 그에 관한 채권 조사확정재판 등이 확정되면 그 권리의 성질 및 내용에 비추어 가장 유사한 회생채권 또는 회생담보권의 권리변경 및 변제방법을 적용하는 것으로 하였습니다.

나. 인가받은 회생계획안에 포함된 주주의 권리변경과 신주 발행방법의 주요 내용

1) 출자전환에 의한 신주발행

회생계획안 인가결정일 후 2영업일에 회생채권 대여채무, 회생채권 CP채무, 회생채권 공모사채, 회생채권 전환사채, 회생채권 상거래채무, 회생채권 임원퇴직금채무, 회생채권 특수관계자채무, 회생채권 보증채무, 회생채권 풋옵션약정채무, 회생채권 자금보충채무의 출자전환에 의한 신주발행은 액면가 500원의 보통주 1주를 주당 500원에 발행하는 것으로 하였습니다. 단, 출자전환으로 인하여 발생하는 1주 미만의 단주는 관리인이 법원의 허가를 받아 무상 소각하는 것으로 하였습니다.

2) 출자전환주식에 대한 주식병합

회생채권 대여채무, 회생채권 CP채무, 회생채권 공모사채, 회생채권 전환사채, 회생채권 상거래채무, 회생채권 임원퇴직금채무, 회생채권 특수관계자채무, 회생채권 보증채무, 회생채권 풋옵션채권, 회생채권 자금보충채무의 출자전환이 이루어진 후, 무상소각에 의한 자본감소 이후 회사 자본금 규모의 적정화를 위하여 출자전환주식 전체를 대상(회생채권 풋옵션약정채무, 회생채권 자금보충채무 및 기타 미확정 채무 등이 확정되어 출자전환되는 경우에도 병합 대상에 포함)으로 액면가 500원의 보통주 5주를 액면가 500원의 보통주 1주로 병합하는 것으로 하였습니다.

3) 주식병합 및 출자전환 후 주식재병합에 의한 자본의 감소

회생계획안 인가일 후 15영업일에 기존 주식의 병합과 회생채권 대여채무, 회생채권 CP채무, 회생채권 공모사채, 회생채권 전환사채, 회생채권 상거래채무, 회생채권 임원퇴직금채무, 회생채권 특수관계자채무, 회생채권 보증채무, 회생채권 풋옵션약정채권, 회생채권 자금보충채무의 출자전환 이후 무상소각에 의한 자본감소, 출자전환주식에 대한 주식병합이 이루어진 후, 회사 자본금 규모의 적정화를 위하여 주식 전체를 대상(회생채권 풋옵션약정채무, 회생채권 자금보충채무 및 기타미확정 채무 등이 확정되어 출자전환되는 경우에도 재병합 대상에 포함)으로 액면가 500원의 보통주 3주를 액면가 500원의 보통주 1주로 재병합하는 것으로 하였습니다.

5. 물적분할

가. 분할의 목적

채무자 회생 및 파산에 관한 법률 제212조에 따라 회생절차의 신속한 종결이 요청되는 분할존속회사(주식회사 웅진홀딩스)는 분할 이후 종결절차를 밟아 정상적으로 사업을 영위하고, 분할신설회사((주)태승엘피)는 부인권 소송을 계속 수행합니다. 회사로부터 분할신설회사에 이전된 부인권 소송이 모두 확정되면, 회생법원의 허가를 받아 소송 결과에 따른 권리, 의무를 분할존속회사에 모두 이전한 후 분할신설회사를 해산하거나 분할존속회사와 분할신설회사를 합병합니다.

나. 분할신설회사로 이전되는 재산과 그 가액

전기 중 분할을 통해 분할신설회사로 이전된 자산과 부채의 내역은 다음과 같습니다.

(단위: 백만원)			
구 분	분할전	분할후	
	(주)웅진홀딩스	분할존속회사	분할신설회사
		(주)웅진홀딩스	(주)태승엘피(주)(주2)
자산총계(주1)	1,031,638	1,031,638	241,203
부채총계	770,848	770,848	
자본총계	260,790	260,790	241,203

주1) 변경회생계획안에 의한 2013년 9월 30일 기준으로 작성된 분할 전후 요약 재무상태표입니다.

주2) 분할신설회사인 (주)태승엘피는 2013년 12월 26일 설립등기를 완료하였습니다.

분할신설회사(주식회사 태승엘피)가 분할존속회사(주식회사 웅진홀딩스)로 부터 수계한 소송사건은 원고 미래에셋파트너스오호사모투자전문회사가 제기한 회생채권조사확정재판 등 총32건입니다.

물적분할 이후 분할신설회사는 회생계획안에 따라 분할존속회사에 존속하는 채무에 대하여 분할존속회사와 연대책임을 부담하지 않으나, 분할존속회사는 분할신설회사로 이전되는 자산, 소송 등의 결과에 따른 채무에 대하여 분할신설회사와 연대책임을 부담합니다.

다. 분할 회계처리

물적분할을 통해 물적분할신설회사로 이전되는 자산 및 부채는 장부금액으로 이전하고 처분손익을 인식하지 않았습니다.

6. 중단사업

가. 연결회사의 지배기업인 (주)웅진홀딩스의 이사회는 기업구조조정을 촉진하고 재무구조 개선을 위하여 2013년 4월 29일 SSD사업부를 철수하기로 하였습니다.

나. 2013년 1월 30일에 네비게이션사업부의 사업중단으로 인하여 관련 매출채권과 기타채권에 대해 손상차손을 인식하였습니다.

다. 비교표시된 제30기 포괄손익계산서는 계속영업으로부터 분리된 중단영업을 보여주기위해 재작성되었습니다.

라. 당반기와 전반기 중 중단영업손익의 산출내역

① 당반기

(단위: 천원)	
구 분	(주) 웅진홀딩스
매출액	400,984
매출원가	(394,277)
매출총이익	6,707
판매관리비	-
영업이익(손실)	6,707
법인세비용차감전순이익(손실)	6,707
중단영업손익(세후)	6,707

② 전반기

(단위: 천원)

구 분	식품	케미칼	웅진홀딩스	북센	합계
매 출 액	106,177,557	524,807,076	6,796,902	-	637,781,535
매출원가	66,006,059	454,385,671	6,083,555	-	526,475,285
매출총이익	40,171,498	70,421,405	713,347	-	111,306,250
판매비와관리비	35,258,694	52,391,168	10,922,843	-	98,572,705
영업이익(손실)	4,912,804	18,030,237	(10,209,496)	-	12,733,545
기타수익	2,276,848	11,016,458	-	624	13,293,930
기타비용	1,737,776	10,430,502	-	(62,500)	12,105,778
금융수익	12,795	1,180,817	-	-	1,193,612
금융원가	1,275,080	6,578,477	-	-	7,853,557
중단사업세전손실	4,189,591	13,218,533	(10,209,496)	(61,876)	7,136,752
법인세효과	2,234,352	2,234,352	-	-	4,468,704
기타	741,404	214,686	-	-	956,090
중단사업손실	2,696,643	11,198,867	(10,209,496)	(61,876)	3,624,138

7. 제재현황 등 그밖의 사항

가. 단기매매차익 발생 및 환수현황

당사는 최근 3사업연도 (2012.01.01~2014.06.30) 동안 총 2건인 14,510,694원의 단기매매차익 발생사실을 금융감독원장으로부터 통보받은 바 있으며, 그 중 총 2건인 14,510,694원을 환수 완료하였습니다.

<표1>

단기매매차익 발생 및 환수현황
(대상기간 : 2012.01.01. ~ 2014.06.30.)

(단위 : 건, 원)

	증권선물위원회(금융감독원장) 으로부터 통보받은 단기매매차익 현황	단기매매차익 환수 현황	단기매매차익 미환수 현황
건수	2	2	0
총액	14,510,694	14,510,694	0

<표2>

단기매매차익 미환수 현황
(대상기간 : 2012.01.01. ~ 2014.06.30.)

(단위 : 원)

차익취득자와 회사의 관계		단기매매 차익 발생사실	단기매매 차익 통보금액	환수금액	미환수 금액	반환청구여 부	반환청구 조치계획	제척기간	공시여부
차익	작성일								

취득시	현재	통보일							
임원	퇴직	2013.05.09	3,235,145	3,235,145	0	반환청구 하였음	-	2014.02.09 ~ 2014.09.19	-
직원	재직	2013.05.09	11,275,549	11,275,549	0	반환청구 하였음	-	2014.05.24 ~ 2014.07.28	-
합 계 (2	건)	14,510,694	14,510,694	0				

※ 해당 법인의 주주(주권 외의 지분증권이나 증권예탁증권을 소유한 자를 포함)는 그 법인으로 하여금 단기매매차익을 얻은 자에게 단기매매차익의 반환청구를 하도록 요구할 수 있으며, 그 법인이 요구를 받은 날부터 2개월 이내에 그 청구를 하지 아니하는 경우에는 그 주주는 그 법인을 대위(代位)하여 청구할 수 있다(자본시장법시행령 제197조)

나. 제재현황

서울중앙지방법검찰청은 회사의 과거 거래와 관련하여, 회사와 회사의 종속회사인 (주)웅진플레이도시 및 일부 계열회사의 전현직 임원을 기소하였습니다. (기소일 2013년 8월 7일)

본 보고서 제출일 현재 회사와 회사의 전현직 임원에 대하여 서울중앙지방법원의 공판이 진행 중에 있으며, 해당 계열회사 및 종속회사에도 동일한 내용이 진행 중에 있습니다. 따라서, 동건에 대한 공판의 결과가 회사의 재무제표에 미치는 영향은 현재로서는 합리적으로 예측할 수 없습니다.

8. 공모자금의 사용내역

- 종속기업인 웅진에너지(주)의 공모자금 사용내역

[기준일: 2014.06.30, 단위: 백만원]

구분	납입일	납입금액	신고서상 자금사용계획		실제자금사용현황		차이발생사유
			시설자금	운영자금	시설자금	운영자금	
제3회 신주인수권부사채	2011.12.19	120,000	5,467	114,533 - 원재료구입: 97,164 - 부자재구입: 17,369	5,506	114,494 - 원재료구입: 79,102 - 부자재구입: 35,392	주)참조

주) 제3회 신주인수권부사채를 통해 조달된 자금은 2012년 폴리실리콘 등 일반구매를 위한 운영자금 및 기존 공장의 생산시설을 보완하기 위한 웨이퍼/잉곳 공정 기계장치 등의 설치를 위한 시설자금으로 사용되었습니다. 태양광 산업 침체에 따른 원재료 가격 하락으로 인하여 원재료 구매에 따른 비용은 계획대비 감소하였으며, 생산성 향상을 위한 부자재 사용 증가로 인하여 부자재 구매 비용은 계획대비 증가하였습니다.

9. 사모자금의 사용내역

- 종속기업인 웅진에너지(주)의 사모자금 사용내역

(기준일 : 2014년 06월 30일)

(단위 : 백만원)

구분	납입일	납입금액	자금사용 계획	실제 자금사용 현황	차이발생 사유 등
제3자배정유상증자	2014.04.16	13,000	시설투자 및 운영자금	주1) 참조	-

주1) 세부내역

구분	납입일	납입금액	신고서상 사용 계획	실제 자금사용 현황	차이발생 사유 등
----	-----	------	------------	------------	-----------

제3자배정	2014.4.16	3,000,000,000	운영자금	운영자금 사용	-
제3자배정	2014.4.16	10,000,000,000	시설투자자금	시설투자 사용(약 10억원)	시설투자 진행 중
구분(시설투자 사용내역)			투자현황		
수냉관			678,538,322		
Block Inspection			16,055,160		
Quartz개조			8,250,000		
Weight Balance			9,420,180		
Coolant Recycle			218,176,846		
헬륨누설감지기			43,450,000		
기타투자			13,853,520		
집행 금액 합계			987,744,028		
투자 잔액			9,012,255,972		

XI. 재무제표 등

1. 연결재무제표 및 재무제표

<연결재무제표>

※ 연결회사는 기업회계기준서 제1110호 '연결재무제표'에서 규정하고 있는 개정사항을 적용하여, 연결되는 기업으로 결정된 웅진에너지(주)를 사실상 지배력을 가지고 있다고 판단되어 관계기업주식에서 종속기업으로 재분류함에 따라, 비교표시된 전전기(제30기) 연결재무제표는 재작성된 재무제표이며, 외부감사인의 감사를 받지 아니한 재무제표입니다.

연결 재무상태표

제 32 기 반기말 2014.06.30 현재

제 31 기말 2013.12.31 현재

제 30 기말 2012.12.31 현재

(단위 : 원)

	제 32 기 반기말	제 31 기말	제 30 기말
자산			
유동자산	722,156,810,295	634,805,515,380	731,608,725,823
현금및현금성자산	98,468,544,873	114,723,776,981	57,740,349,015
기타유동금융자산		583,000,000	1,047,160,787
기타의기타유동금융자산		583,000,000	
매매목적파생상품자산			72,574,416
매도가능금융자산			665,569,156
위험회피파생상품자산			309,017,215
매출채권및기타채권	541,042,345,627	448,111,313,214	590,380,163,207
금융기관예치금	354,863,477,040	271,412,732,248	401,471,249,695
매출채권	166,971,827,252	139,661,888,956	224,385,719,697
매출채권손상차손누계액	(25,820,670,813)	(30,605,640,294)	(107,109,319,021)
단기대여금	100,305,110,963	97,642,186,702	341,364,539,578
단기대여금손상차손누계액	(92,717,110,963)	(91,824,186,702)	(281,496,952,329)
미수금	195,588,063,923	217,477,556,236	10,685,190,623
미수금손상차손누계액	(162,418,437,840)	(162,315,100,806)	(3,280,469,117)
미수수익	8,354,125,987	7,721,232,579	12,935,811,697
미수수익손상차손누계액	(4,084,039,922)	(1,059,355,705)	(11,162,566,073)
단기보증금			2,586,958,457
당기법인세자산	1,013,373,750	2,594,455,160	108,144,720
기타유동자산	33,934,366,686	15,406,025,994	7,541,192,206
선급금	59,452,295,360	43,059,408,361	32,376,607,864
선급금손상차손누계액	(29,792,868,613)	(30,356,675,440)	(29,313,298,622)
선급비용	2,566,087,050	1,516,789,025	3,396,438,287
선급부가가치세	1,706,008,699	1,186,504,048	654,941,641

기타의 기타유동자산	2,844,190		426,503,036
재고자산	47,698,179,359	53,386,944,031	74,678,872,553
상품	5,852,138,208	5,511,909,698	6,512,816,642
상품손상차손누계액	(4,444,642)	(4,952,324)	(491,159,734)
제품	3,402,823,697	864,379,861	5,566,723,391
제품손상차손누계액	(387,943,201)	(456,439,673)	(2,670,909,232)
반제품	10,799,399,229	18,958,437,280	24,942,562,809
반제품손상차손누계액	(541,638,238)	(1,360,734,071)	(20,163,451,924)
재공품	1,325,210,394	1,150,901,660	592,732,503
재공품손상차손누계액		(13,605,048)	(257,284,544)
원재료	6,639,689,914	2,318,276,884	42,002,590,827
원재료손상차손누계액	(548,675,141)		(17,440,144,069)
저장품	17,467,692,665	19,279,934,979	31,895,524,429
저장품손상차손누계액			(4,161,244,186)
완성주택	132,694,343	132,694,343	3,313,874,711
미착재고자산	3,882,025,893	7,006,140,442	5,944,738,385
미착재고자산손상차손누계액	(320,793,762)		(913,656,672)
부산물			63,722,391
부산물손상차손누계액			(58,563,174)
유동성금융리스채권			112,843,335
유동성금융리스채권			206,100,000
유동성금융리스채권현재가치할인차금			(9,439,362)
유동성금융리스채권손상차손누계액			(83,817,303)
비유동자산	784,780,825,547	824,374,357,359	1,261,085,762,743
기타비유동금융자산	886,571,076	1,751,425,405	1,835,172,912
매매목적파생상품자산		858,143,010	942,502,717
매도가능금융자산	886,571,076	893,282,395	892,670,195
장기매출채권및기타채권	19,993,369,773	21,664,138,083	5,846,466,927
장기금융기관예치금	17,575,000	67,575,000	104,972,184
장기매출채권	16,795,155,894	16,795,155,894	
장기매출채권손상차손누계액	(2,040,595,216)	(2,633,484,491)	
장기대여금	18,865,305,022	36,229,758,020	70,024,444,434
장기대여금손상차손누계액	(18,073,959,670)	(33,968,568,820)	(70,000,000,000)
장기미수금	1,011,790,000	1,011,790,000	901,790,000
장기미수금손상차손누계액	(901,790,000)	(901,790,000)	(901,790,000)
장기보증금	4,319,888,743	5,063,702,480	5,717,050,309
관계기업주식	103,378,889,891	115,831,290,855	115,160,414,432
이연법인세자산	54,587,232,509	67,433,098,457	154,807,860,646
기타비유동자산	25,060,243,648	30,068,461,635	25,685,233,116
장기선급금	25,033,243,648	30,041,461,635	23,909,590,328
기타의기타비유동자산	27,000,000	27,000,000	27,000,000
장기선급비용			1,748,642,788
유형자산	565,931,428,409	572,732,094,498	940,043,398,714
토지	222,892,450,852	222,892,450,852	276,276,001,172

건물	261,402,424,359	260,561,565,954	311,005,925,491
건물감가상각누계액	(39,114,023,870)	(35,259,248,365)	(30,129,508,411)
건물손상차손누계액			(24,807,563,232)
건물정보보조금	(156,943,288)		
구축물	5,621,559,833	5,621,559,833	36,480,901,018
구축물감가상각누계액	(1,408,376,568)	(1,324,488,517)	(4,308,848,658)
구축물손상차손누계액	(798,000,000)	(798,000,000)	(16,513,114,023)
구축물정보보조금	(164,718,755)	(170,601,255)	(182,366,255)
기계장치	281,956,947,029	281,981,943,498	761,824,422,068
기계장치감가상각누계액	(114,170,381,357)	(109,579,068,345)	(144,946,724,293)
기계장치손상차손누계액	(65,184,668,633)	(65,184,668,633)	(306,202,968,737)
기계장치정보보조금	(1,126,153,895)	(1,162,520,287)	(1,235,253,071)
차량운반구	230,218,955	188,616,734	390,271,560
차량운반구감가상각누계액	(142,118,571)	(133,221,130)	(230,306,510)
차량운반구손상차손누계액	(19,000,000)	(19,000,000)	(73,863,747)
공기구	10,800,086,590	10,800,086,590	11,793,937,727
공기구감가상각누계액	(6,770,920,995)	(6,130,603,870)	(5,586,490,536)
공기구손상차손누계액	(2,000,000,000)	(2,000,000,000)	(2,070,384,489)
비품	34,013,680,587	31,353,404,603	31,233,520,444
비품감가상각누계액	(21,751,189,955)	(20,683,400,221)	(18,987,647,519)
비품손상차손누계액	(825,189,952)	(825,189,952)	(825,189,952)
금융리스비품	1,512,223,504	1,512,223,504	1,512,223,504
금융리스비품감가상각누계액	(1,252,011,740)	(999,974,489)	(495,899,988)
건설중인유형자산	5,457,903,136	5,131,274,626	143,764,524,728
건설중인유형자산손상차손누계액	(3,324,812,433)	(3,324,812,433)	(79,198,572,287)
기타유형자산	947,684,803	947,684,803	7,091,685,264
기타유형자산감가상각누계액	(631,851,227)	(592,872,282)	(3,011,389,715)
기타유형자산손상차손누계액	(63,390,000)		(2,523,922,839)
기타유형자산정보보조금		(71,046,720)	
투자부동산	1,938,511,800	1,938,511,800	1,938,511,800
토지	1,938,511,800	1,938,511,800	1,938,511,800
무형자산	13,004,578,441	12,955,336,626	15,650,145,357
영업권	7,720,606,400	7,072,089,983	7,072,089,983
영업권손상차손누계액	(5,497,329,496)	(5,497,329,496)	(5,497,329,496)
산업재산권	995,912,754	976,201,634	930,828,825
산업재산권감가상각누계액	(800,038,678)	(756,234,650)	(585,600,020)
산업재산권손상차손누계액	(2,000,000)	(2,000,000)	(2,000,000)
개발비	7,505,172,818	7,488,605,892	8,098,773,221
개발비감가상각누계액	(5,882,254,048)	(5,553,844,336)	(4,998,981,071)
개발비손상차손누계액	(378,230,000)	(378,230,000)	(378,230,000)
개발비정보보조금	(279,696,746)	(349,620,944)	(489,469,340)
소프트웨어	8,238,611,350	8,183,514,982	10,150,125,865
소프트웨어감가상각누계액	(5,109,470,091)	(4,585,778,745)	(4,632,533,009)
소프트웨어손상차손누계액	(992,354,782)	(992,354,782)	(1,513,572,059)

금융리스소프트웨어			835,424,178
금융리스소프트웨어감가상각누계액			(347,426,742)
금융리스소프트웨어손상차손누계액			(276,784,878)
시설이용권	8,174,468,417	8,157,268,417	7,564,508,417
시설이용권손상차손누계액	(1,731,258,262)	(1,731,258,262)	(1,521,859,160)
기타무형자산	2,054,085,152	2,054,085,152	2,182,408,700
기타무형자산감가상각누계액	(1,513,948,805)	(1,356,240,387)	(1,144,081,191)
기타무형자산손상차손누계액			(9,944,219)
건설중인무형자산	649,302,458	373,462,168	458,837,000
건설중인무형자산손상차손누계액	(147,000,000)	(147,000,000)	(245,039,647)
금융리스채권			118,558,839
금융리스채권			171,225,000
금융리스채권현재가치할인차금			(3,772,734)
금융리스채권손상차손누계액			(48,893,427)
매각예정비유동자산		852,682,334,107	764,525,562,068
자산총계	1,506,937,635,842	2,311,862,206,846	2,757,220,050,634
부채			
유동부채	573,690,681,407	735,982,710,367	2,902,554,532,710
기타유동금융부채	17,899,687	302,720,581	2,891,314,526
유동성금융보증계약부채	17,899,687	302,720,581	2,891,314,526
매입채무및기타채무	148,513,868,775	123,729,026,693	366,911,171,294
매입채무	89,651,838,177	67,124,532,236	200,585,013,282
미지급금	18,829,259,138	16,978,422,025	77,241,722,247
미지급비용	31,433,873,075	30,895,528,854	78,635,048,865
단기예수보증금	8,598,898,385	8,730,543,578	10,449,386,900
단기차입금	152,616,509,166	137,668,357,868	581,135,417,541
자산유동화채무	333,333,344	1,333,333,340	20,000,000,000
유동성사채	64,907,873,250	64,734,962,918	753,168,569,031
유동성사채	60,864,000,000	63,318,000,000	648,764,972,843
유동성사채할인발행차금		(39,340,708)	
유동성신주인수권부사채			97,612,080,000
유동성신주인수권상환할증금	4,043,873,250	4,043,873,250	10,746,601,948
유동성신주인수권할인발행차금		(2,102,140,979)	(1,306,920,120)
유동성신주인수권조정		(485,428,645)	(12,648,165,640)
유동성전환사채			10,000,000,000
유동성장기차입금	132,509,902,904	136,146,624,739	572,411,238,519
당기법인세부채		47,584,351	12,539,126,025
유동성충당부채	19,656,042,207	19,434,060,327	55,959,983,503
유동성반품충당부채	278,011,930	316,409,297	425,697,813
유동성금융보증충당부채	19,378,030,277	19,117,651,030	16,010,695,690
유동성소송충당부채			39,523,590,000
기타유동부채	28,247,766,484	218,512,840,511	535,875,046,021
선수금	23,616,771,938	214,336,472,272	517,271,898,704
예수부가가치세	1,936,141,429	1,293,822,376	2,306,036,673

예수금	1,386,893,081	1,256,419,032	1,494,077,139
선수수익	1,307,960,036	1,344,013,900	1,479,936,585
정부보조금관련부채		282,112,931	13,323,096,920
유동성금융리스부채	359,063,710	721,457,890	1,662,666,250
유동성금융리스부채	359,063,710	721,457,890	1,662,666,250
유동성회생채무	26,528,421,880	33,351,741,149	
유동성회생채무	27,251,632,562	35,142,391,629	
유동성회생채무현재가치할인차금	(723,210,682)	(1,790,650,480)	
비유동부채	520,699,240,326	637,998,707,521	316,658,363,705
기타비유동금융부채	6,036,176	14,912,459	4,585,436,567
장기금융보증계약부채	6,036,176	14,912,459	4,502,153,588
위험회피파생상품부채			83,282,979
장기매입채무및기타장기채무	18,854,011,474	18,416,591,491	15,079,142,314
장기미지급금	801,682,951	890,000,168	1,549,424,000
예수보증금	15,500,396,246	15,033,340,658	11,159,323,709
예수보증금현재가치할인차금			2,370,394,605
장기미지급비용	2,551,932,277	2,493,250,665	
장기차입금	11,660,000,000	49,281,637,315	182,234,433,252
장기차입금	11,660,000,000	49,281,637,315	182,234,433,252
사채	97,947,433,180	99,264,031,144	64,146,858,334
신주인수권부사채	97,612,080,000	97,612,080,000	
신주인수권할인(증)발행차금	(702,421,413)	(455,427,337)	
신주인수권조정	(3,041,824,679)	(1,972,220,791)	
신주인수권상환할증금	4,079,599,272	4,079,599,272	
일반사채			64,266,000,000
일반사채할인발행차금			(119,141,666)
퇴직급여부채	15,018,922,280	12,836,981,473	14,348,672,298
확정급여채무	23,431,004,671	21,462,277,727	22,230,015,971
사외적립자산	(8,412,082,391)	(8,625,296,254)	(7,881,343,673)
이연법인세부채	9,573,103,250	13,309,237,603	15,213,256,382
총당부채	228,219,087,604	224,299,749,009	19,534,032,974
금융보증총당부채	228,219,087,604	224,299,749,009	19,135,266,113
판매보증총당부채			398,766,861
기타비유동부채	4,352,734,953	4,147,663,230	1,516,531,584
장기선수수익	4,352,734,953	4,147,663,230	1,516,531,584
회생채무	135,067,911,409	216,427,903,797	
회생채무	158,377,101,020	253,484,698,763	
회생채무현재가치할인차금	(23,309,189,611)	(37,056,794,966)	
매각예정비유동부채		487,400,226,536	111,666,514,393
부채총계	1,094,389,921,733	1,861,381,644,424	3,330,879,410,808
자본			
지배기업 소유주지분	354,234,966,995	210,682,553,745	(513,033,959,940)
자본금	28,672,006,500	28,672,006,500	32,386,259,000
보통주자본금	28,672,006,500	28,672,006,500	32,386,259,000

자본잉여금	975,692,405,824	978,393,007,284	847,331,094,719
주식발행초과금	654,610,063,736	654,610,063,736	801,451,625,714
기타자본잉여금	321,082,342,088	323,782,943,548	45,879,469,005
기타포괄손익누계액	3,823,493,338	3,486,352,955	3,588,612,422
매도가능금융자산평가이익(손실)		1,447,492	19,919,036
지분법자본변동	3,824,938,590	3,484,905,463	3,694,205,258
해외사업환산손익	(1,445,252)		
파생상품평가이익(손실)			(125,511,872)
기타자본구성요소	153,458,806,750	153,458,806,750	(25,220,571,604)
자기주식	(2,135,921,312)	(2,135,921,312)	(32,038,918,626)
출자전환채무	155,594,728,062	155,594,728,062	
주식선택권			6,818,347,022
결손금	(807,411,745,417)	(953,315,912,950)	(1,353,275,901,580)
미처리결손금	(807,411,745,417)	(953,315,912,950)	(1,353,275,901,580)
매각예정비유동자산관련자본		(11,706,794)	(17,843,452,897)
비지배지분	58,312,747,114	239,798,008,677	(60,625,400,234)
자본총계	412,547,714,109	450,480,562,422	(573,659,360,174)
자본과부채총계	1,506,937,635,842	2,311,862,206,846	2,757,220,050,634

연결 포괄손익계산서

제 32 기 반기 2014.01.01 부터 2014.06.30 까지

제 31 기 반기 2013.01.01 부터 2013.06.30 까지

제 31 기 2013.01.01 부터 2013.12.31 까지

제 30 기 2012.01.01 부터 2012.12.31 까지

(단위 : 원)

	제 32 기 반기		제 31 기 반기		제 31 기	제 30 기
	3개월	누적	3개월	누적		
매출액	135,548,442,444	249,266,155,863	100,158,387,684	200,318,622,121	421,580,600,835	532,710,531,654
매출원가	119,672,899,570	215,217,986,214	83,770,988,118	177,183,978,329	363,041,630,067	562,279,549,074
매출총이익	15,875,542,874	34,048,169,649	16,387,399,566	23,134,643,792	58,538,970,768	(29,569,017,420)
판매비와관리비	13,557,918,267	28,200,143,412	22,795,152,720	37,073,907,014	73,422,701,433	166,610,386,970
급여	4,475,455,602	9,292,254,239	4,028,911,595	9,391,861,063	18,071,944,770	19,936,221,553
퇴직급여	322,985,020	690,070,605	379,064,722	951,426,096	1,664,679,463	1,733,202,456
해고급여		19,566,666			38,034,294	1,327,218,709
복리후생비	1,386,866,002	2,674,913,517	1,314,578,418	2,540,347,740	5,392,822,406	6,757,889,379
판매촉진비	124,775,772	246,500,144	37,169,413	116,284,995	475,459,598	292,583,527
광고선전비	785,321,125	1,024,784,881	444,017,043	534,442,480	1,918,451,683	1,519,408,466
포장운반비	300,058,481	566,881,934	168,439,355	323,463,951	848,382,227	1,082,903,820
통신비	125,509,540	253,955,751	63,723,692	181,800,922	68,931,617	111,663,312
임차료	330,466,523	562,422,749	151,425,860	397,155,078	1,348,011,351	2,260,984,070
수도광열비	854,319,311	1,797,703,830	784,860,348	1,763,740,536	3,643,951,034	1,040,786,141
차량유지비	36,368,981	76,541,802	6,916,274	22,169,975	180,691,739	262,766,891
세금과공과	561,507,407	1,012,378,441	356,175,168	986,552,614	2,985,612,398	2,618,120,642
지급수수료	2,647,017,179	5,032,833,388	625,390,330	1,339,702,428	11,527,398,216	10,290,230,515

여비교통비	343,334,662	677,552,121	271,857,507	556,372,964	1,071,495,134	1,670,846,329
교육훈련비	198,271,120	230,297,064	35,206,079	53,135,037	109,434,929	1,003,798,578
용역비	878,424,069	1,575,386,307	211,797,244	441,464,740	3,309,826,097	3,708,599,951
도서인쇄비	22,271,499	50,282,353	14,804,139	37,932,248	107,015,009	113,323,323
소모품비	133,013,944	276,333,211	266,420,912	815,796,420	1,422,694,768	815,516,168
회의비	216,668,751	354,532,706	71,477,027	141,822,700	5,103,228	410,605,306
건분비	8,011,320	20,933,263	7,951,526	16,429,538	41,636,800	1,080,913,401
접대비	168,827,809	271,112,692	90,846,336	148,081,573	356,923,927	866,693,976
보험료	111,562,979	212,616,579	99,415,574	189,356,810	371,844,623	341,879,180
감가상각비	1,361,091,713	2,655,948,198	1,709,936,494	3,482,101,276	5,256,942,630	3,614,031,748
무형자산상각비	332,352,192	675,111,527	422,484,781	916,857,217	1,499,424,497	2,124,515,914
수선비	123,413,215	472,214,763	144,039,171	411,195,549	764,451,920	171,987,815
연구비				27,081,665	543,190	272,377,475
경상개발비	272,247,896	454,123,528			45,047,630	
주식보상비용	(130,796,700)	(86,648,157)	72,938,646	174,170,191	233,500,047	2,083,549,914
A/S비용	19,682,517	43,887,486		17,629,739	17,133,280	108,784,675
매출채권손상차손(환입)	(2,541,837,849)	(3,056,102,382)	988,650,068	988,650,068	10,071,998,223	98,259,446,172
조업도손실			10,026,654,998	10,026,654,998		
잡비	90,728,187	121,754,206		80,226,403	105,189,965	147,346,674
행사비					348,347,917	
판매수수료					119,776,823	582,190,890
영업이익(손실)	2,317,624,607	5,848,026,237	(6,407,753,154)	(13,939,263,222)	(14,883,730,665)	(196,179,404,390)
기타수익	6,167,532,396	162,499,481,157	7,965,745,770	751,471,740,443	1,117,105,426,452	21,075,012,456
유형자산처분이익			7,224,454,340	8,691,840,223	1,471,314,128	18,022,558
기타채권손상차손환입	14,556,986	17,552,079	27,763,705,760	27,810,753,565	257,778,557	95,125,946
지분법이익			(2,784,061,847)			
관계기업주식등처분이익	(419,523,575)	154,716,827,002	(36,820,044,734)	460,876,152,906	861,873,749,531	
외환차익	1,065,532,252	1,785,653,308	1,408,815,020	1,219,982,955	2,236,919,171	6,001,652,918
외화환산이익	4,630,954,238	4,917,134,963	6,220,685,755	1,513,375,479	1,701,635,702	9,002,371,497
잡이익	876,012,495	1,062,313,805		2,690,486,089	842,595,877	3,083,465,661
채무면제이익			4,952,191,476	248,669,149,226	248,717,631,520	
무형자산처분이익					3,801,966	
부의영업권환입						2,874,373,876
기타비용	5,154,912,416	9,847,929,038	17,754,286,434	28,145,209,344	158,151,739,369	658,243,297,682
유형자산처분손실			6,514,685,512	6,514,685,512		19,769,337
무형자산처분손실			3,492,804	3,492,804	34,464,891	58,043,187
재고자산폐기손실			32,279,408	32,279,408	25,820,201	837,133,096
운휴자산감가상각비	367,867,479	742,320,304			2,473,518,239	
기타채권손상차손	2,270,559,825	3,901,394,497		7,129,979,519	148,486,456,835	392,234,681,779
외환차손	1,333,123,039	1,733,657,548	1,167,296,716	1,167,296,716	3,106,047,040	5,663,150,690
외화환산손실	59,190,893	1,602,377,619	9,835,476,486	9,835,476,486	582,353,929	521,876,066
유형자산손상차손	64,047,720	546,427,241	8,043,609	8,043,609	1,878,020,778	72,150,668,633
기부금	270,000	270,000	1,712,000	10,598,750	27,823,541	23,770,661
잡손실	1,059,853,460	1,321,481,829	191,299,899	3,443,356,540	1,150,095,524	418,535,261
무형자산손상차손					209,399,102	7,022,521,853
재고자산감모손실					80,739,289	
관계기업주식등처분손실						179,293,147,119
재해손실					97,000,000	
금융수익	4,366,900,426	14,574,680,360	4,488,690,608	11,956,550,974	26,088,135,907	27,832,294,998

이자수익	4,597,135,449	14,250,983,183	2,574,658,733	9,864,726,562	22,532,433,719	11,111,335,995
배당금수익		30,000,000		30,000,000	30,000,000	18,000,000
금융보증수익	104,294,747	293,697,177	1,912,155,598	1,912,155,598	3,409,718,247	14,275,681,890
파생상품거래이익			1,876,277	30,401,861	30,401,861	2,127,254,004
파생상품평가이익	(334,529,770)			119,266,953		300,023,109
매도가능금융자산처분이익					85,582,080	
금융원가	11,836,795,939	24,795,036,341	53,498,512,572	84,955,591,887	385,757,679,804	144,735,614,610
이자비용	11,832,712,572	24,790,952,974	53,175,530,246	84,492,542,189	65,992,257,148	78,471,509,946
매도가능금융자산처분손실	4,083,367	4,083,367		9,919,752	9,919,752	464,169,761
파생상품거래손실			49,539,624	130,660,964	179,687,244	316,335,113
파생상품평가손실			273,442,702	322,468,982	84,359,707	566,814,058
매도가능금융자산손상차손						12,418,845,742
사채조정손실					3,073,081,826	
사채상환손실						1,367,121,518
금융보증비용					108,146,935,891	15,984,856,669
금융보증손실					208,271,438,236	35,145,961,803
법인세비용차감전순이익	(4,139,650,926)	148,279,222,375	(65,206,115,782)	636,388,226,964	584,400,412,521	(950,251,009,228)
법인세비용	(765,194,989)	10,177,955,117	2,279,325,986	123,421,249,459	82,392,107,154	(168,375,314,372)
계속사업이익(손실)	(3,374,455,937)	138,101,267,258	(67,485,441,768)	512,966,977,505	502,008,305,367	(781,875,694,856)
중단사업이익(손실)	(3,684,670)	6,706,675	6,188,294,812	3,624,137,706	(272,034,844,391)	(950,869,169,637)
당기순이익	(3,378,140,607)	138,107,973,933	(61,297,146,956)	516,591,115,211	229,973,460,976	(1,732,744,864,493)
지배기업소유주지분	(250,515,887)	146,957,937,784	(24,548,185,807)	566,396,524,026	400,134,815,610	(1,292,728,889,525)
비지배지분	(3,127,624,720)	(8,849,963,851)	(36,748,961,149)	(49,805,408,815)	(170,161,354,634)	(440,015,974,968)
기타 포괄손익	(490,584,567)	(395,454,154)	3,821,815,930	3,845,346,042	(2,195,575,609)	28,936,302,851
지분법이익잉여금변동			(364,449)	(364,449)	(6,230,288)	
보험수리적이익(손실)	(489,139,315)	(729,215,467)	2,123,110,643	649,256,849		
해외사업환산손익	(1,445,252)	(1,445,252)	1,582,608,324	3,058,995,886	(1,102,142,497)	(586,060,457)
지분법자본변동		340,033,127	111,476,188		(133,061,539)	2,558,489,942
파생상품평가손익			6,200,163	134,866,244	655,911,520	28,616,055,215
매도가능금융자산평가손익		(4,826,562)	(1,214,939)	2,591,512	133,011,055	(7,817,170,387)
순확정급여부채의 재측정요소					(1,743,063,860)	(3,257,087,249)
부의지분법자본변동						9,422,075,787
총포괄이익	(3,868,725,174)	137,712,519,779	(57,475,331,026)	520,436,461,253	227,777,885,367	(1,703,808,561,642)
지배기업 소유주지분	(581,835,817)	146,994,330,590	(22,299,908,530)	568,403,069,628	399,846,022,369	(1,277,285,542,132)
비지배지분	(3,286,889,357)	(9,281,810,811)	(35,175,422,496)	(47,966,608,375)	(172,068,137,002)	(426,523,019,510)
주당손익						
기본주당이익	(64)	2,614	(1,442)	15,130	6,174	(30,381)
계속사업주당손익	(64)	2,613	(1,601)	15,023	14,656	(14,698)
계속영업기본주당이익	(64)	2,614	(1,442)	15,130	6,174	(30,381)
희석계속사업주당손익	(64)	2,613	(1,601)	15,023	14,656	(14,698)

연결 자본변동표

제 32 기 반기 2014.01.01 부터 2014.06.30 까지

제 31 기 반기 2013.01.01 부터 2013.06.30 까지

제 31 기 2013.01.01 부터 2013.12.31 까지

제 30 기 2012.01.01 부터 2012.12.31 까지

(단위 : 원)

	자본							
	자본금	자본잉여금	기타포괄손익누계액	이익잉여금(결손금)	기타자본구성요소	지배자분	비지배자분	자본 합계
2012.01.01 (기초자본)	32,386,218,000	847,139,789,830	(32,449,590,556)	(57,795,609,367)	(26,628,328,140)	762,652,479,767	328,573,338,945	1,091,225,818,712
당기순손익				(1,292,728,889,525)		(1,292,728,889,525)	(440,015,974,968)	(1,732,744,864,493)
지분법자본변동			2,558,789,942			2,558,489,942		2,558,489,942
부의지분법자본변동			9,422,075,787			9,422,075,787		9,422,075,787
매도가능금융자산평가이익			(7,805,883,912)			(7,805,883,912)	14,086,501	(7,791,797,411)
매도가능금융자산평가손실					(10,569,006)	(10,569,006)	(14,803,970)	(25,372,976)
파생상품평가이익								
파생상품평가손실			14,571,849,911			14,571,849,911	14,044,205,304	28,616,055,215
해외사업환산손익			(509,194,414)		(32,018,227)	(541,212,641)	(44,847,816)	(586,060,457)
지분법이익잉여금변동								
보험수리적손익				(2,751,402,688)		(2,751,402,688)	(505,684,561)	(3,257,087,249)
주식보상원가의 인식					1,407,756,536	1,407,756,536	39,698,490	1,447,455,026
무상감자								
출자전환(회생채무)								
주식선택권 상실								
매각예정비유동자산관련 자본의분류								
유상증자(신주인수권의 행사)	41,000	613,400				654,400		654,400
유상증자								
기타			17,800,865,664		(17,800,865,664)			
연결실체의 변동							14,464,298,892	14,464,298,892
무상감자(대주주감자)								
무상감자(5:1감자)								
무상감자(3:1감자)								
자본잉여금증가								
연결대상변동효과								
종속기업 지분변동 등		190,691,489				190,691,489	22,820,282,949	23,010,974,438
연결자본변동								
자기주식								
자기주식처분이익								
관계기업주식처분								
2012.12.31 (기말자본)	32,386,259,000	847,331,094,719	3,588,612,422	(1,353,275,901,580)	(43,064,024,501)	(513,033,959,940)	(60,625,400,234)	(573,659,360,174)
2013.01.01 (기초자본)	32,386,259,000	847,331,094,719	3,588,612,422	(1,353,275,901,580)	(43,064,024,501)	(513,033,959,940)	(60,625,400,234)	(573,659,360,174)
당기순손익				400,134,815,610		400,134,815,610	(170,161,354,634)	229,973,460,976
지분법자본변동			(209,299,795)		34,255,740	(175,044,055)	41,982,516	(133,061,539)
부의지분법자본변동								
매도가능금융자산평가이익			(18,471,544)		72,625,213	54,153,669	78,857,386	133,011,055
매도가능금융자산평가손실								
파생상품평가이익								
파생상품평가손실			125,511,872		248,466,320	373,978,192	281,933,328	655,911,520
해외사업환산손익					(360,823,779)	(360,823,779)	(741,318,718)	(1,102,142,497)
지분법이익잉여금변동					(6,230,288)	(6,230,288)		(6,230,288)
보험수리적손익				(174,826,980)		(174,826,980)	(1,568,236,880)	(1,743,063,860)

주식보상원가의 인식								
무상감자	(301,951,923,000)	272,048,925,686			29,902,997,314			
출자전환(회생채무)	293,192,500,500	(176,605,192,698)			155,594,728,062	272,182,035,864		272,182,035,864
주식선택권 상실		6,818,347,022			(6,818,347,022)			
매각예정비유동자산관련 자본의분류								
유상증자(신주인수권의 행사)								
유상증자	5,045,170,000	29,240,265,320				34,285,435,320		34,285,435,320
기타		(440,432,765)				(440,432,765)		(440,432,765)
연결실체의 변동					42,587,233	42,587,233	470,271,824,320	47,314,411,553
무상감자(대주주감자)								
무상감자(5:1감자)								
무상감자(3:1감자)								
자본잉여금증가								
연결대상변동효과								
종속기업 자본변동 등								
연결자본변동							(165,435,283)	(165,435,283)
자기주식							3,304,422,123	3,304,422,123
자기주식처분이익							(61,508,206)	(61,508,206)
관계기업주식처분					17,800,865,664	17,800,865,664		17,800,865,664
2013.12.31 (기말자본)	28,672,006,500	978,393,007,284	3,486,352,955	(953,315,912,950)	153,447,099,956	210,682,553,745	239,798,008,677	450,480,562,422
2013.01.01 (기초자본)	32,386,259,000	847,331,094,719	3,588,612,422	(1,353,275,901,580)	(43,064,024,501)	(513,033,959,940)	(60,625,400,234)	(573,659,360,174)
당기손익				566,396,524,026		566,396,524,026	(49,805,408,815)	516,591,115,211
지분법자본변동			118,654,482		(118,654,482)			
무의지분법자본변동			(17,800,865,664)		(17,800,865,664)			
매도가능금융자산평가이 익			(2,127,257)			(2,127,257)	4,718,769	2,591,512
매도가능금융자산평가손 실								
파생상품평가이익			195,956,787		75,493,638	271,450,425	(136,584,181)	134,866,244
파생상품평가손실								
해외사업환산손익			1,946,700,233		1,023,108,462	2,969,808,695	89,187,191	3,058,995,886
지분법이익잉여금변동			(196,380)		(168,069)	(364,449)		(364,449)
보험수리적손익			240,636,320	308,485,392		549,121,712	100,135,137	649,256,849
주식보상원가의 인식							243,162,596	243,162,596
무상감자	(300,203,855,000)	270,300,857,686			29,902,997,314			
출자전환(회생채무)	291,319,579,000	(174,967,109,064)			150,078,998	116,502,548,934		116,502,548,934
주식선택권 상실		6,818,347,022			(6,818,347,022)			
매각예정비유동자산관련 자본의분류								
유상증자(신주인수권의 행사)								
유상증자								
기타			15,501,242,408			15,501,242,408	196,617,037,230	212,118,279,638
연결실체의 변동				36		36	(9,352,600)	(9,352,564)
무상감자(대주주감자)								
무상감자(5:1감자)								
무상감자(3:1감자)								
자본잉여금증가								
연결대상변동효과								
종속기업 자본변동 등								
연결자본변동								
자기주식								
자기주식처분이익								
관계기업주식처분								

2013.06.30 (기말자본)	23,501,983,000	949,483,190,363	3,788,613,351	(786,570,892,126)	(1,048,649,998)	189,154,244,590	86,477,495,093	275,631,739,683
2014.01.01 (기초자본)	28,672,006,500	978,393,007,284	34,863,529,955	(953,315,912,950)	153,447,099,956	210,682,553,745	239,798,008,677	450,480,562,422
당기순손익				146,957,937,784		146,957,937,784	(8,849,963,851)	138,107,973,933
지분법자본변동			340,033,127			340,033,127		340,033,127
무의지분법자본변동								
매도가능금융자산평가이익			(1,447,492)			(1,447,492)	(3,379,070)	(4,826,562)
매도가능금융자산평가손실			(1,445,252)			(1,445,252)		(1,445,252)
파생상품평가이익								
파생상품평가손실								
해외사업환산손익								
지분법이익잉여금변동								
보험수리적손익				(300,747,577)		(300,747,577)	(428,467,890)	(729,215,467)
주식보상원가의 인식							(58,195,218)	(58,195,218)
무상감자								
출자전환(회생채무)								
주식선택권 상실								
매각예정비유동자산관련 자본의분류								
유상증자(신주인수권의 행사)								
유상증자		(2,231,702,332)				(2,231,702,332)	5,231,701,257	2,999,998,925
기타		(468,899,128)		(753,022,674)		(1,221,921,802)	(738,657,675)	(1,960,579,477)
연결실체의 변동					11,706,794	11,706,794	(176,638,299,116)	(176,626,592,322)
무상감자(대주주감자)								
무상감자(5:1감자)								
무상감자(3:1감자)								
자본잉여금증가								
연결대상변동효과								
종속기업 지분변동 등								
연결자본변동								
자기주식								
자기주식처분이익								
관계기업주식처분								
2014.06.30 (기말자본)	28,672,006,500	975,692,405,824	3,823,493,338	(807,411,745,417)	153,458,806,750	354,234,966,995	58,312,747,114	412,547,714,109

연결 현금흐름표

제 32 기 반기 2014.01.01 부터 2014.06.30 까지

제 31 기 반기 2013.01.01 부터 2013.06.30 까지

제 31 기 2013.01.01 부터 2013.12.31 까지

제 30 기 2012.01.01 부터 2012.12.31 까지

(단위 : 원)

	제 32 기 반기	제 31 기 반기	제 31 기	제 30 기
영업활동현금흐름	45,582,300,882	92,261,231,349	32,024,474,914	92,810,961,560
당기순손실	138,107,973,933	516,591,115,211	229,973,460,976	(1,732,744,864,493)
조정	(123,698,653,473)	(485,608,466,212)	(207,559,696,930)	1,664,241,357,862
법인세비용	10,177,955,117	123,171,164,459	83,435,339,822	(79,489,888,669)
이자비용	24,790,952,974	84,492,542,189	65,992,257,148	146,966,501,436
이자수익	(14,250,983,183)	9,864,726,562	(22,532,433,719)	(19,226,987,723)

배당금수익	(30,000,000)	(30,000,000)	(30,000,000)	(23,157,182,300)
금융보증수익	(293,697,177)		(3,409,718,247)	(21,666,556,957)
감가상각비	10,264,019,232	25,373,438,248	35,317,731,309	78,752,343,446
무형자산상각비	1,015,877,010	1,283,424,011	2,266,384,190	3,831,273,507
퇴직급여	2,666,743,174	913,391,802	6,139,021,977	13,750,475,544
외화환산손실	1,602,377,619	9,835,476,486	582,353,929	1,875,791,519
매출채권손상차손		8,118,629,587	10,071,998,223	305,219,314,924
기타채권손상차손	3,901,394,497		148,486,456,835	392,234,681,779
유형자산손상차손	546,427,241			431,588,022,698
유형자산처분손실		6,514,685,512	1,878,020,778	25,629,937
주식보상원가	(58,195,218)	174,170,191	233,500,047	2,444,558,209
매도가능금융자산처분손실		9,919,752	9,919,752	749,818,724
재고자산폐기손실		32,279,408		
재고자산평가손실	869,468,903			43,327,046,212
파생상품평가손실		322,468,982	84,359,707	566,814,058
파생상품거래손실		130,660,964	179,687,244	9,824,564,148
잡손실	901,919,923			41,237,171,901
기타현금의 유출이 없는 비용등의 가산	742,320,304	3,492,804	5,849,725,710	2,262,303,801
외화환산이익	(4,917,134,963)	(1,513,375,479)	(1,701,635,702)	(12,711,639,927)
매출채권손상차손환입	(3,056,102,382)	(26,822,103,497)		
기타채권손상차손환입	(17,552,079)		(257,778,557)	(95,125,946)
지분법이익	(2,239,016,712)	(3,560,353,720)	(880,176,218)	
재고자산평가손실환입	(901,705,035)		(22,142,027,825)	(3,529,411,645)
유형자산처분이익		(8,691,840,223)	(1,471,314,128)	(26,050,596)
채무면제이익		(248,669,149,226)		
파생상품거래이익		(30,401,861)	(30,401,861)	(2,567,065,450)
파생상품평가이익		(119,266,953)		(300,023,109)
관계기업주식등처분이익	(154,716,827,002)	(460,876,152,906)	(861,873,749,531)	
중단사업이익		(3,624,137,706)		
기타현금의 유입이 없는 수익등의 차감	(696,895,716)	(1,912,155,598)	(1,255,445,815)	(2,375,300,880)
금융보증비용			108,146,935,891	15,984,856,669
금융보증손실			208,271,438,236	35,145,961,803
지분법손실				39,646,839,796
관계기업투자주식등처분손실				180,611,142,979
관계기업투자주식등손상차손				50,792,283,587
매도가능금융자산손상차손				12,511,598,679
무형자산 손상차손			209,399,102	7,928,507,874
하자보수충당부채전입액				4,575,818,606
중단사업손실			279,673,668,373	17,545,249,023
매도가능금융자산처분이익			(85,582,080)	(7,137,605,919)
부의영업권환입				(2,874,373,876)
채무조정이익			(248,717,631,520)	
운전자본의 변동	29,703,780,871	72,805,255,915	21,920,587,573	117,631,603,406
매출채권의 감소(증가)	(30,126,032,235)	9,342,765,393	(6,436,160,237)	(69,263,335,481)
미수금의 감소(증가)	24,581,325,913	65,455,694,374	(18,602,386,699)	(12,997,482,370)
미수수익의 감소(증가)	23,819,178	(10,691,117,590)	3,200,683,237	(2,586,254,612)

선급금의 감소(증가)	(11,388,188,640)	28,258,044,343	(4,179,873,946)	(5,582,909,837)
선급비용의 감소(증가)	(1,677,241,737)	405,772,366	(79,565,995)	595,507,273
재고자산의 감소(증가)	6,307,475,180	40,373,025,312	37,403,645,666	94,070,035,306
매입채무의 증가(감소)	23,412,391,188	17,579,911,246	22,180,662,955	154,648,090,936
미지급금의 증가(감소)	(7,760,902,317)	(29,488,131,800)	(3,643,367,378)	(51,966,202,910)
금융리스채권의 감소(증가)		264,550,000		
금융리스부채의 증가(감소)		(362,394,180)		
선수금의 증가(감소)	21,637,433,290	(28,143,130,342)	23,299,924,304	(96,759,720,275)
예수금의 증가(감소)	31,345,830	1,113,617,705	(181,110,875)	3,626,639,792
예수보증금의 증가(감소)	(53,769,500)			
미지급비용의 증가(감소)	113,685,241	(17,584,293,375)	(20,014,821,281)	14,898,821,983
퇴직급여부채의 지급	(1,178,447,479)	(3,348,345,895)	(4,923,215,209)	(13,198,206,892)
퇴직급여부채의 관계사 전입	178,443,055	12,097,110	93,738,202	1,217,491,109
사외적립자산의 납입		(35,000,000)	(2,178,475,997)	(3,820,623,039)
회생채무증가		(2,018,715,183)		
기타 영업활동으로 인한 자산 부채의 변동	5,602,443,904	1,670,906,431	(4,019,089,174)	18,424,450,823
장기선수금의 증가(감소)				21,114,571,012
장기미지급금의 증가(감소)				3,653,156,294
미청구공사의 감소(증가)				(22,110,003,445)
초과청구공사의 증가(감소)				90,078,424,122
하자보수충당부채의 증가(감소)				(6,410,846,383)
중단사업의 영업활동으로 인한 순현금흐름				
법인세의 납부	1,469,199,551	(11,526,673,565)	(12,309,876,705)	17,350,477,065
관계기업등의 배당금 수취				26,332,387,720
투자활동현금흐름	64,841,814,960	669,973,463,893	620,223,333,824	(389,050,497,309)
금융기관예치금의 감소	87,050,847,533	1,447,804,657,632	1,524,271,119,201	100,325,274,509
장기금융기관예치금의 감소	50,000,000		39,075,813	4,414,102,650
단기대여금의 회수	3,030,000,000	52,061,917	217,592,091	
이자의 수취	6,597,285,296	(39,364,890,081)	8,036,920,144	25,436,445,920
배당금의 수취	30,000,000	30,000,000	30,000,000	183,913,100
보증금의 회수	1,013,610,200	781,136,757	5,379,754,934	13,172,924,461
매도가능금융자산의 처분		666,788,206,618	14,659,718,678	108,627,962,232
유형자산의 처분	54,794,287	14,520,238,688	16,771,538,668	3,233,272,543
무형자산의 처분		1,360,189,691	1,594,231,879	1,774,642
정정보조금의 수령	157,468,182	27,106,000	27,106,000	2,644,248,320
관계기업주식의 처분	6,938,705,208			
종속기업투자주식의 처분	141,665,099,400		758,276,598,268	1,310,567,461
기타 투자활동으로 인한 현금유입액	360,906,152	(746,181,544)	(704,376,174)	(1,460,713,638)
금융기관예치금의 증가	(171,092,259,475)	(1,156,467,848,473)	(1,634,824,934,604)	(449,659,364,241)
장기금융기관예치금의 증가		(5,119,086)	(7,678,629)	(2,643,773,991)
단기대여금의 증가	(3,892,924,261)	(91,115,923,794)	(97,642,186,700)	(554,912,894,181)
장기대여금의 증가	(691,062,304)			
단기투자자산의 처분				102,261,918,838
종속기업투자주식의 취득	(1,006,182,825)	(169,246,866,543)	(169,246,866,542)	(900,000,000)
보증금의 증가	(230,440,465)	(739,418,560)	(4,899,738,062)	(3,976,920,280)

유형자산의 취득	(4,813,030,678)	(2,981,707,356)	(6,451,581,407)	(60,831,583,022)
무형자산의 취득	(381,001,290)	(773,527,133)	(1,312,719,935)	(3,799,389,285)
기타 투자활동으로 인한 현금유출액		51,349,160	13,333,332	301,937,036
매각예정자산의 처분				
파생상품의 정산				(6,782,845,565)
관계기업매각 선수금의 수령			220,083,900,300	382,887,820,000
매도가능금융자산의 취득			(14,087,473,431)	(39,977,445,000)
관계기업주식취득 선금금의 지급				(8,907,729,818)
중단영업의 투자활동으로 인한 순현금흐름				
재무활동현금흐름	(126,800,855,420)	(517,359,933,386)	(574,842,624,991)	151,829,135,159
이자지급	(10,207,117,967)	(12,633,061,440)	(29,384,943,302)	(123,309,571,607)
단기차입금의 증가	49,307,604,572	228,476,716,637	143,798,349,939	1,858,790,202,119
장기미지급금의 증가		399,320,000	1,273,492,624	
장기차입금의 증가	500,000,000	(62,811,301,200)	8,500,000,002	78,000,000,000
자산유동화채무의 증가		3,000,000,000	3,000,000,000	40,000,000,000
기타 재무활동으로 인한 현금유입액	5,929,793,612	7,914,943,200	27,114,985,172	226,244,000
단기차입금의 상환	(34,809,453,274)	(153,679,451,646)	(75,083,123,012)	(1,449,936,185,800)
자산유동화채무의 상환	(1,088,317,213)	(666,666,664)	(1,666,666,660)	(20,000,000,000)
회생담보권의 상환	(14,956,770,920)	(427,279,253,840)	(413,406,655,791)	
회생채권의 상환	(94,488,249,300)	(213,819)	(383,551,690,153)	
비지배지분증가	2,999,999,250			534,109,426
물상보증채무의 상환		(62,811,301,200)	(62,811,301,202)	
지급보증충당부채의 감소		(21,409,146,751)	(21,409,146,751)	
주식발행비용		(8,328,299)		
유동성장기차입금의 상환	(14,117,250,000)	(10,844,942,364)	(24,415,323,546)	(141,383,281,362)
장기차입금의 상환	(10,315,000,000)			(72,676,074,217)
기타 재무활동으로 인한 현금유출액	(5,556,094,180)	(5,007,246,000)	(22,290,577,631)	(2,262,522,909)
사채의 발행				259,158,000,000
유상증자			275,489,975,320	654,400
유동성신주인수권부사채의 상환				(189,077,411,734)
사채의 상환				(86,235,027,157)
중단영업의 재무활동으로 인한 순현금흐름				
연결실체의 변동에 따른 현금의 증가	258,626,955	1,609,274,966	(20,154,722,304)	(20,604,350,164)
현금및현금성자산의 증가(감소)	(16,118,112,623)	246,484,036,822	77,405,183,747	(144,410,400,590)
기초현금및현금성자산	114,723,776,981	37,724,849,015	57,740,349,015	222,753,012,141
외화표시 현금및현금성자산의 환율변동효과	(137,119,485)	16,726,132,554	(267,033,477)	2,087,628
기말현금및현금성자산	98,468,544,873	300,935,018,391	114,723,776,981	57,740,349,015

<별도재무제표>

※ 당사는 기업회계기준서 제1001호 '재무제표 표시'의 개정사항을 적용하여, 기타포괄손익 항목을 후속적으로 당기손익으로 재분류되지 않는 항목과 특정조건을 충족할 때 당기손익으로 재분류 되는 항목으로 구분하여 표시하는 것을 주요 내용으로 하고 있습니다. 동개정사항은 재무제표의 표시에만 영향을 미치는 사항이며 당사의 재무상태와 경영성과에는 영향을 미치지 않습니다. 비교 표시된 전년 기(제30기)의 포괄손익계산서는 중단사업의구분표시를 위해서 재작성되었으며, 외부감사인의 감사

를 받지 아니한 재무제표입니다.

재무상태표

제 32 기 반기말 2014.06.30 현재

제 31 기말 2013.12.31 현재

제 30 기말 2012.12.31 현재

(단위 : 원)

	제 32 기 반기말	제 31 기말	제 30 기말
자산			
유동자산	362,066,249,438	241,249,687,111	570,954,234,646
현금및현금성자산	76,641,184,590	103,017,081,080	14,500,599,161
기타유동금융자산			765,000
매도가능금융자산			765,000
매출채권및기타채권	278,901,544,705	131,254,689,564	534,804,958,684
금융기관예치금	120,589,538,102	30,892,865,253	383,756,721,264
매출채권	66,675,352,881	71,912,968,583	186,764,204,189
매출채권손상차손누계액	(16,936,566,291)	(21,704,820,400)	(101,102,981,455)
단기대여금	162,928,412,163	99,224,186,702	430,307,396,688
단기대여금손상차손누계액	(92,717,110,963)	(91,824,186,702)	(367,330,865,304)
미수금	192,278,496,186	197,773,126,151	1,611,169,530
미수금손상차손누계액	(161,986,437,920)	(161,678,251,032)	(847,084,590)
미수수익	11,312,543,592	6,876,799,837	12,055,696,909
미수수익손상차손누계액	(3,242,683,045)	(217,998,828)	(10,409,298,547)
미수법인세환급액	826,543,570	2,591,589,190	
기타유동자산	5,550,346,651	4,332,730,685	13,110,240,401
선급금	5,916,033,361	6,241,781,528	13,946,315,617
선급금손상차손누계액	(1,626,756,690)	(1,958,807,705)	(841,575,216)
선급비용	1,261,069,980	49,756,862	5,500,000
재고자산	146,629,922	53,596,592	8,424,828,065
상품	146,629,922	53,596,592	625,596,114
상품평가충당금			(457,583,763)
제품			1,203,329,360
반제품			695,564,059
원재료			6,357,922,295
유동성금융리스채권			112,843,335
유동성금융리스채권			206,100,000
유동성금융리스채권현재가치할인차금			(9,439,362)
유동성금융리스채권손상차손누계액			(83,817,303)
비유동자산	505,004,876,068	584,252,796,865	351,858,933,821
기타비유동금융자산	1,684,051,977	1,003,356,205	1,087,715,912
매매목적파생상품자산	1,538,838,782	858,143,010	942,502,717
매도가능금융자산	145,213,195	145,213,195	145,213,195

장기매출채권및기타채권	17,362,439,501	80,286,311,661	3,167,617,995
장기금융기관예치금	7,575,000	7,575,000	
장기매출채권	16,795,155,894	16,795,155,894	7,575,000
장기매출채권손상차손누계액	(2,040,595,216)	(2,633,484,491)	
장기대여금		62,811,301,200	
장기보증금	2,600,303,823	3,305,764,058	3,160,042,995
종속기업주식	312,549,450,413	302,237,679,415	8,120,700,000
관계기업주식	100,926,549,808	115,160,414,432	164,859,215,870
이연법인세자산	59,958,607,340	73,562,007,513	160,936,769,702
기타비유동자산	27,000,000	27,000,000	27,000,000
유형자산	6,038,801,744	5,316,511,718	5,235,852,232
기계장치	4,236,666	4,236,666	9,429,355
기계장치감가상각누계액	(4,235,666)	(4,235,666)	(9,218,686)
공기구	326,000,000	326,000,000	1,201,410,307
공기구감가상각누계액	(276,458,333)	(243,858,333)	(842,337,144)
비품	14,591,603,319	12,197,983,524	11,116,934,000
비품감가상각누계액	(9,066,696,006)	(8,393,993,488)	(7,569,419,227)
금융리스비품	1,512,223,504	1,512,223,504	1,512,223,504
금융리스비품감가상각누계액	(1,252,011,740)	(999,974,489)	(495,899,988)
건설중인유형자산	204,140,000	918,130,000	312,730,111
무형자산	6,457,975,285	6,659,515,921	8,305,503,271
산업재산권	926,092,327	906,381,207	861,008,398
산업재산권손상차손누계액	(733,185,037)	(689,448,425)	(519,122,963)
소프트웨어	4,578,235,354	4,504,895,354	4,803,668,565
소프트웨어감가상각누계액	(3,150,092,620)	(2,763,486,308)	(2,280,719,116)
시설이용권	4,377,410,417	4,377,410,417	4,377,410,417
시설이용권손상차손누계액	(594,508,262)	(594,508,262)	(385,109,160)
기타무형자산	3,715,126,041	3,715,126,041	4,266,660,769
기타무형자산감가상각누계액	(3,154,141,273)	(3,015,732,271)	(2,858,513,639)
건설중인 무형자산	493,038,338	218,878,168	40,220,000
금융리스채권			118,558,839
금융리스채권			171,225,000
금융리스채권현재가치할인차금			(3,772,734)
금융리스채권손상차손누계액			(48,893,427)
매각예정비유동자산		178,154,596,360	603,657,577,812
자산총계	867,071,125,506	1,003,657,080,336	1,526,470,746,279
부채			
유동부채	92,282,274,722	303,722,874,085	1,923,947,928,994
기타유동금융부채	17,899,687	302,720,581	2,891,314,526
유동성금융보증계약부채	17,899,687	302,720,581	2,891,314,526
매입채무및기타채무	21,269,891,806	19,829,155,312	205,109,382,062
매입채무	8,669,284,571	11,486,164,869	147,906,489,179
미지급금	11,542,352,273	7,338,692,131	26,440,768,051
미지급비용	1,058,254,962	1,004,298,312	30,762,124,832

단기차입금			427,826,349,748
유동성사채			658,764,972,843
유동성사채			648,764,972,843
유동성전환사채			10,000,000,000
유동성장기차입금			144,986,653,791
당기법인세부채			12,457,339,545
기타유동부채	24,728,967,362	215,443,377,304	390,326,831,387
선수금	22,183,257,690	213,449,820,179	387,004,458,416
예수부가가치세	1,744,312,400	1,186,664,518	2,035,454,201
예수금	404,506,867	311,379,966	345,673,952
선수수익	396,890,405	495,512,641	714,052,744
정부보조금관련부채			227,192,074
유동성충당부채	19,378,030,277	34,074,421,849	80,138,838,842
유동성금융보증충당부채	19,378,030,277	34,074,421,849	80,138,838,842
유동성금융리스부채	359,063,710	721,457,890	1,446,246,250
유동성금융리스부채	359,063,710	721,457,890	1,446,246,250
유동성회생채무	26,528,421,880	33,351,741,149	
유동성회생채무	27,251,632,562	35,142,391,629	
유동성회생채무현재가치할인차금	(723,210,682)	(1,790,650,480)	
비유동부채	389,818,025,684	468,081,495,789	68,815,406,524
기타비유동금융부채	6,036,176	14,912,459	4,502,153,588
금융보증계약부채	6,036,176	14,912,459	4,502,153,588
장기매입채무및기타장기채무	214,142,556	169,373,056	438,711,500
예수보증금	214,142,556	169,373,056	438,711,500
퇴직급여부채	8,216,070,770	7,440,066,678	10,706,426,132
확정급여채무	13,509,047,443	12,652,761,515	14,769,650,431
사외적립자산	(5,292,976,673)	(5,212,694,837)	(4,063,224,299)
총당부채	246,293,047,274	243,311,547,010	53,168,115,304
판매보증충당부채			398,766,861
금융보증충당부채	246,293,047,274	243,311,547,010	52,769,348,443
회생채무	135,088,728,908	217,145,596,586	
회생채무	158,397,918,519	254,202,391,552	
회생채무현재가치할인차금	(23,309,189,611)	(37,056,794,966)	
부채총계	482,100,300,406	771,804,369,874	1,992,763,335,518
자본			
자본금	28,672,006,500	28,672,006,500	32,386,259,000
자본잉여금	946,439,226,678	946,866,919,678	815,364,574,348
주식발행초과금	654,610,063,736	654,610,063,736	801,451,625,714
감자차익	272,048,920,686	272,048,920,686	
기타자본잉여금	19,780,242,256	20,207,935,256	13,912,948,634
기타자본구성요소	153,458,806,750	153,458,806,750	(25,220,571,604)
자기주식	(2,135,921,312)	(2,135,921,312)	(32,038,918,626)
주식선택권			6,818,347,022
출자전환채무	155,594,728,062	155,594,728,062	

이익잉여금(결손금)	(743,599,214,828)	(897,145,022,466)	(1,288,822,850,983)
미처분이익잉여금(미처리결손금)	(743,599,214,828)	(897,145,022,466)	(1,288,822,850,983)
자본총계	384,970,825,100	231,852,710,462	(466,292,589,239)
자본과부채총계	867,071,125,506	1,003,657,080,336	1,526,470,746,279

포괄손익계산서

제 32 기 반기 2014.01.01 부터 2014.06.30 까지

제 31 기 반기 2013.01.01 부터 2013.06.30 까지

제 31 기 2013.01.01 부터 2013.12.31 까지

제 30 기 2012.01.01 부터 2012.12.31 까지

(단위 : 원)

	제 32 기 반기		제 31 기 반기		제 31 기	제 30 기
	3개월	누적	3개월	누적		
매출액	41,645,417,194	87,073,485,673	37,967,239,634	77,450,956,907	168,310,714,851	266,746,511,884
제품매출				1,530,159,521	1,530,159,521	4,816,509,476
상품매출	10,413,769,379	22,439,468,142	3,890,452,842	12,010,279,769	34,191,444,449	57,697,789,552
용역매출	31,213,849,811	64,597,589,339	34,068,001,823	63,557,173,206	132,233,476,138	175,820,355,037
기타매출	17,798,004	36,428,192	8,784,969	353,344,411	355,634,743	2,079,470,099
관계기업주식등배당금수익						26,332,387,720
매출원가	34,215,931,776	71,353,317,149	27,429,060,403	57,672,179,625	128,550,458,718	188,495,899,462
제품매출원가				1,327,527,645	1,327,527,645	3,986,063,138
상품매출원가	9,948,728,451	21,409,833,426	3,896,278,112	11,712,461,810	32,922,849,595	53,761,867,603
용역매출원가	24,267,203,325	49,943,483,723	23,527,462,291	44,301,645,689	93,969,536,997	129,420,145,932
기타매출원가			5,320,000	330,544,481	330,544,481	1,327,822,789
매출총이익	7,429,485,418	15,720,168,524	10,538,179,231	19,778,777,282	39,760,256,133	78,250,612,422
판매비와관리비	2,806,825,510	6,651,716,289	4,675,136,235	10,156,898,920	23,255,018,476	130,674,487,374
급여	935,442,285	2,098,730,146	428,730,116	1,957,701,169	3,372,400,434	5,271,814,076
퇴직급여	89,616,921	156,370,779	44,894,273	231,086,164	386,939,472	476,688,991
복리후생비	1,136,194,712	1,853,156,012	656,026,614	1,403,320,587	2,883,620,871	4,043,833,749
판매촉진비	6,667,543	12,049,250	7,022,188	15,199,232	50,298,542	169,864,523
광고선전비	60,600,000	72,076,363	40,644,384	68,771,660	97,115,659	702,443,066
포장운반비	14,400	67,840		2,637,102	23,146,575	49,661,840
통신비	51,201,226	103,362,491	50,454,247	103,686,846	189,995,980	552,661,552
임차료	217,988,035	350,575,451	181,669,256	439,361,090	730,770,790	1,715,100,354
수도광열비	499,844	1,061,781	891,250	1,942,275	3,716,986	8,431,662
차량유지비	2,030,542	3,467,087	3,470,124	7,149,946	13,068,118	116,259,609
세금과공과	213,107,953	414,023,068	190,089,271	456,233,085	939,263,381	1,369,287,492
지급수수료	917,653,991	1,713,634,542	777,420,910	1,668,318,297	3,102,073,453	8,546,831,479
여비교통비	148,763,392	282,186,974	122,141,959	236,145,436	469,033,935	950,358,952
교육훈련비	185,776,735	209,997,999	6,370,827	9,460,489	46,810,220	666,205,038
용역비	487,712,846	805,577,096	200,598,287	860,296,032	1,534,368,697	1,121,253,318
도서인쇄비	5,232,020	16,089,085	7,924,683	27,781,123	46,836,795	65,395,804
소모품비	12,979,760	27,118,549	13,264,647	28,183,762	56,728,448	84,090,421
회의비	213,893,121	350,809,706	72,491,410	142,818,440	348,347,917	398,146,262
접대비	101,342,961	128,108,381	21,033,980	42,530,980	92,534,440	542,205,601
보험료	23,249,423	39,835,046			18,515,623	106,162,978

감가상각비	263,207,221	452,214,622	137,935,090	327,029,926	714,682,079	1,072,809,350
무형자산상각비	171,794,114	354,067,513	177,051,161	423,304,787	834,638,548	1,204,630,785
수선비	13,021,511	138,601,112	22,994,633	95,271,984	263,506,528	82,180,856
연구비				27,081,665	543,190	272,377,475
판매보증비용				17,133,280	17,133,280	108,784,675
매출채권손상차손 (환입)	(2,451,165,046)	(2,931,464,604)	1,512,016,925	1,564,453,563	7,018,928,515	99,568,882,730
건분비						368,200
주식보상비용						1,407,756,536
영업이익(손실)	4,622,659,908	9,068,452,235	5,863,042,996	9,621,878,362	16,505,237,657	(52,423,874,952)
기타수익	139,814,510	207,472,255	35,993,817	250,221,732,093	250,641,737,411	346,612,119
유형자산처분이익				1,465,596,682	1,467,029,718	
외환차익	79,263	3,181,530	6,741,090	9,645,799	10,031,936	88,617,956
외화환산이익	(248,575)			3,226,740		1,787,692
채무조정이익				248,669,149,226	248,717,631,520	
잡이익	139,983,822	204,290,725	29,252,727	74,113,646	447,044,237	256,206,471
기타비용	3,336,815,235	5,007,189,678	6,154,615,254	12,085,271,222	58,254,835,582	380,824,301,100
기타채권손상차손	2,262,909,679	3,893,744,351	6,144,325,482	11,839,131,261	57,689,276,277	379,942,197,753
외환차손	20,028,553	23,809,774	4,657,898	16,024,200	47,662,940	148,755,125
외화환산손실	1,813,372	2,291,720	5,431,240	10,375,341	1,209,364	72,866,552
잡손실	1,052,063,631	1,087,343,833	200,634	219,740,420	307,287,899	210,518,546
유형자산처분손실						227,068
무형자산손상차손					209,399,102	385,109,160
재고자산폐기손실						50,689,396
기부금						13,937,500
금융수익	5,028,335,815	14,360,977,341	6,025,047,613	14,812,813,613	28,860,996,948	37,847,208,563
이자수익	4,577,875,066	13,356,584,392	5,261,139,757	12,870,658,015	25,421,278,701	18,695,336,710
배당금수익		30,000,000		30,000,000	30,000,000	18,000,000
파생상품평가이익	346,166,002	680,695,772				227,448,693
금융보증수익	104,294,747	293,697,177	763,907,856	1,912,155,598	3,409,718,247	18,906,423,160
금융원가	5,589,122,047	10,379,074,550	10,701,084,277	17,538,932,056	324,325,175,720	229,867,408,204
이자비용	5,589,122,047	10,379,074,550	8,708,759,633	15,665,874,365	35,584,667,368	66,773,339,360
매도가능금융자산처분손실						464,160,981
매도가능금융자산손상차손						12,118,695,742
금융보증비용			1,480,348,036	1,480,348,036	288,656,148,645	149,944,398,063
파생상품평가손실			511,976,608	392,709,655	84,359,707	566,814,058
관계기업투자손익	(218,371,486)	158,697,151,143		497,696,197,640	574,844,323,433	(858,179,984,338)
관계기업주식등처분이익	(218,371,486)	159,597,151,143		497,696,197,640	571,629,145,456	
관계기업주식등손상차손		(900,000,000)			3,215,177,977	(858,179,984,338)
법인세비용차감전순이익	646,501,465	166,947,788,746	(4,931,615,105)	742,728,418,430	488,272,284,147	(1,483,101,747,912)
법인세비용	8,044,710	13,624,003,008	(501,427,345)	120,537,961,493	87,505,420,980	(151,002,344,102)
중단사업이익 (손실)	(3,684,670)	6,706,675	(494,563,407)	(10,209,496,285)	(10,160,822,895)	4,140,925,599
당기순이익	634,772,085	153,330,492,413	(4,924,751,167)	611,980,960,652	390,606,040,272	(1,327,958,478,211)
기타포괄손익	(141,152,370)	215,315,225	634,645,467	11,708,278	1,071,788,245	(443,404,081)
보험수리적이익(손실)	(141,152,370)	215,315,225	634,645,467	11,708,278	1,071,788,245	(1,096,514,069)
파생상품평가이익						653,109,988
총포괄이익	493,619,715	153,545,807,638	(4,290,105,700)	611,992,668,930	391,677,828,517	(1,328,401,882,292)

주당손익						
기본주당이익	12	2,902	(116)	17,923	10,487	(23,283)
계속영업기본주당이익	12	2,902	(116)	18,222	10,760	(23,356)

자본변동표

제 32 기 반기 2014.01.01 부터 2014.06.30 까지

제 31 기 반기 2013.01.01 부터 2013.06.30 까지

제 31 기 2013.01.01 부터 2013.12.31 까지

제 30 기 2012.01.01 부터 2012.12.31 까지

(단위 : 원)

	자본					
	자본금	자본잉여금	기타포괄손익누계액	기타자본구성요소	이익잉여금(결손금)	자본 합계
2012.01.01 (기초자본)	32,386,218,000	815,363,960,948	(653,109,988)	(26,628,328,140)	40,232,141,297	860,700,882,117
당기순이익(손실)					(1,327,958,478,211)	(1,327,958,478,211)
보험수리이익(손실)					(1,096,514,069)	(1,096,514,069)
파생상품평가손실의 감소			653,109,988			653,109,988
주식보상권가의 인식				1,407,756,536		1,407,756,536
유상증자(신주인수권의 행사)	41,000	613,400				654,400
유상증자						
출자전환						
무상감자						
출자전환채무						
주식선택권소멸						
기타						
2012.12.31 (기말자본)	32,386,218,000	815,364,574,348		(25,220,571,604)	(1,288,822,850,983)	(466,292,589,239)
2013.01.01 (기초자본)	32,386,218,000	815,364,574,348		(25,220,571,604)	(1,288,822,850,983)	(466,292,589,239)
당기순이익(손실)					390,606,040,272	390,606,040,272
보험수리이익(손실)					1,071,788,245	1,071,788,245
파생상품평가손실의 감소						
주식보상권가의 인식						
유상증자(신주인수권의 행사)						
유상증자	5,045,170,000	29,240,265,320				34,285,435,320
출자전환	293,192,500,500	(176,605,192,698)		155,594,728,062		272,182,035,864
무상감자	(301,951,923,000)	272,048,925,686		29,902,997,314		
출자전환채무						
주식선택권소멸		6,818,347,022		(6,818,347,022)		
기타						
2013.12.31 (기말자본)	28,672,006,500	946,866,919,678		153,458,806,750	(897,145,022,466)	231,852,710,462
2013.01.01 (기초자본)	32,386,259,000	815,364,574,348		(25,220,571,604)	(1,288,822,850,983)	(466,292,589,239)
당기순이익(손실)					611,980,960,652	611,980,960,652
보험수리이익(손실)					11,708,278	11,708,278
파생상품평가손실의 감소						
주식보상권가의 인식						
유상증자(신주인수권의 행사)						
유상증자						
출자전환	291,319,579,000	(174,967,109,064)		150,078,998		116,502,548,934
무상감자	(300,203,855,000)	270,300,857,686		29,902,997,314		
출자전환채무						
주식선택권소멸		6,818,347,022		(6,818,347,022)		
기타						

2013.06.30 (기말자본)	23,501,983,000	917,516,669,992		(1,985,842,314)	(676,830,182,053)	262,202,628,625
2014.01.01 (기초자본)						
당기순이익(손실)						
보험수리적이익(손실)						
파생상품평가손실의 감소						
주식보상원가의 인식						
유상증자(신주인수권의 행사)						
유상증자						
출자전환						
무상감자						
출자전환채무						
주식선택권소멸						
기타						
2014.06.30 (기말자본)						384,970,825,100

현금흐름표

제 32 기 반기 2014.01.01 부터 2014.06.30 까지

제 31 기 반기 2013.01.01 부터 2013.06.30 까지

제 31 기 2013.01.01 부터 2013.12.31 까지

제 30 기 2012.01.01 부터 2012.12.31 까지

(단위 : 원)

	제 32 기 반기	제 31 기 반기	제 31 기	제 30 기
영업활동현금흐름	33,944,607,158	12,906,965,923	30,631,288,645	68,820,257,165
당기순손실	153,330,492,413	611,980,960,652	390,606,040,272	(1,327,958,478,211)
조정	(144,302,757,893)	(588,518,147,805)	(360,663,554,966)	1,361,676,072,628
법인세비용	13,624,003,008	121,098,034,403	87,505,420,980	(151,002,344,102)
이자비용	10,319,033,595	11,642,451,069	35,584,667,368	66,773,339,360
금융보증비용		1,480,348,036		17,036,210,778
이자수익	(13,356,584,392)	(13,212,096)	(25,421,278,701)	(18,695,336,710)
배당금수익	(30,000,000)		(30,000,000)	(18,000,000)
금융보증수익	(293,697,177)	(1,912,155,598)	(3,409,718,247)	(18,906,423,160)
매출채권손상차손환입	(2,931,464,604)			
파생상품평가이익	(680,695,772)			(227,448,693)
잡손실	901,919,923			(846,000)
감가상각비	957,339,769	847,191,587	1,750,942,923	1,906,988,813
무형자산상각비	568,751,926	679,489,512	1,295,960,717	1,482,250,471
파생상품평가손실		392,709,655	84,359,707	566,814,058
퇴직급여	1,419,750,903	2,104,983,601	3,820,019,964	3,996,285,684
외화환산손실	2,291,720	10,375,341	1,209,364	72,866,552
매출채권손상차손		11,279,386,441	7,018,928,515	99,568,882,730
기타채권손상차손	3,893,744,351	11,706,420,531	57,689,276,277	379,942,197,753
관계기업주식등손상차손	900,000,000			858,179,984,338
유형자산처분이익		(1,465,596,681)	(1,467,029,718)	
관계기업등처분이익	(159,597,151,143)	(497,696,197,640)	(571,629,145,456)	
채무조정이익		(248,669,149,226)	(248,717,631,520)	
외화환산이익		(3,226,740)		(1,787,692)

매도가능금융자산처분손실				464,160,981
매도가능금융자산손상차손				12,118,695,742
금융보증손실			288,656,148,645	132,908,187,285
관계기업주식등배당금수익				(26,332,387,720)
주식보상비용				1,407,756,536
무형자산손상차손			209,399,102	385,109,160
재고자산폐기손실				50,689,396
중단사업손실			9,610,093,091	
유형자산처분손실				227,068
관계기업등손상차손환입			(3,215,177,977)	
운전자본의 변동	23,246,013,654	1,336,809,971	13,276,801,675	11,457,573,728
매출채권의 감소(증가)	3,398,534,477	(7,149,746,587)	2,914,191,888	(37,375,896,425)
미수금의 감소(증가)	8,164,326,499	(56,945,214)	(17,988,904,229)	31,898,286
미수수익의 감소(증가)		(10,603,028,239)	3,248,960,533	(2,813,885,422)
금융리스채권의 감소				
미수법인세환급액의 감소(증가)		(392,294,510)	(2,591,589,190)	
선급금의 감소(증가)	451,998,272	322,674,589	(4,344,344,124)	599,805,717
선급비용의 감소(증가)	(1,211,313,118)		(44,256,862)	(5,500,000)
재고자산의 감소(증가)	(93,033,330)	9,566,764,759	9,551,418,090	(2,088,442,474)
선수금의 증가(감소)	21,104,836,506	570,644,199	26,324,201,456	2,713,464,057
매입채무의 증가(감소)	(2,816,880,298)	19,307,165,472	13,433,942,408	66,269,301,586
미지급금의 증가(감소)	(5,225,401,532)	11,332,213,094	10,143,158,418	(16,142,333,171)
미지급비용의 증가(감소)		(17,748,531,364)	(19,855,264,907)	5,325,669,751
예수부가가치세의 증가(감소)		(407,002,709)	(848,519,683)	(284,899,014)
예수금의 증가(감소)		(38,270,572)	(34,293,986)	(57,468,018)
선수수익의 증가(감소)	(98,622,236)	(334,444,262)	(218,540,103)	(509,497,942)
판매보증충당부채의 감소		(398,766,861)	(398,766,861)	(643,364,471)
퇴직급여부채의 지급	(606,874,641)	(2,645,718,934)		
퇴직급여부채의 관계사전입	178,443,055	12,097,110	12,097,110	737,484,360
퇴직금의 지급			(3,913,212,286)	(3,498,763,092)
사외적립자산의 납입			(2,113,475,997)	(800,000,000)
관계기업주식등 배당금의 수취				26,332,387,720
법인세의 납부	1,670,858,984	(11,892,656,895)	(12,587,998,336)	(2,687,298,700)
투자활동현금흐름	51,282,063,396	771,287,142,842	916,643,517,952	(341,802,604,294)
금융기관예치금의 감소	60,000,000,000	1,237,762,128,926	1,436,081,978,915	2,000,000,000
관계기업주식의 처분	6,938,705,208			
매각예정자산의 처분	141,665,099,400	666,428,849,000	758,276,598,268	
단기대여금의 회수	3,000,000,000			65,000,000,000
예수보증금의 증가	44,769,500			
금융리스채권의 회수		264,550,000		261,312,405
정부보조금의 수취		27,106,000	27,106,000	177,248,320
유형자산의 처분		899,302,952	826,580,950	3,661,620
무형자산의 처분		1,143,609,663	1,462,220,169	
보증금의 회수	861,960,700	25,000,000	4,472,872,577	422,908,223
이자 수취	5,746,238,246		7,565,579,062	6,933,063,054
배당금의 수취	30,000,000		30,000,000	18,000,000

금융기관예치금의 증가	(149,696,672,849)	(962,187,692,453)	(1,083,218,122,904)	(417,879,026,264)
단기대여금의 증가	(3,892,924,261)	(1,842,006,327)	(9,950,269,233)	(416,454,139,661)
종속기업주식의 취득	(11,211,770,998)	(169,246,866,543)	(169,246,866,542)	(900,000,000)
보증금의 증가	(156,500,465)	(695,618,560)	(4,618,593,640)	(548,452,619)
유형자산의 취득	(1,679,629,795)	(656,910,854)	(2,843,841,132)	(2,059,868,804)
무형자산의 취득	(367,211,290)	(634,308,962)	(849,091,764)	(2,792,079,080)
파생상품자산의 처분				1,590,800,646
매도가능금융자산의 처분			765,000	14,309,814,339
장기대여금의 회수				8,333,345
장기금융기관예치금의 감소				5,000,000
관계기업주식매각 선수금의 수취			220,083,900,300	417,010,125,000
장기금융기관예치금의 증가				(1,575,000)
관계기업주식취득 선금금의 지급				(8,907,729,818)
정부보조금의 반환			(254,298,074)	
물적분할로 인한 현금유출			(241,203,000,000)	
재무활동현금흐름	(111,602,567,044)	(511,870,638,089)	(858,758,324,678)	233,917,245,606
이자 지급	(1,795,152,644)		(12,115,632,231)	(61,405,652,745)
회생채권의 상환	(94,488,249,300)	(213,819)	(382,833,997,364)	
회생담보권의 상환	(14,956,770,920)	(427,279,253,840)	(413,406,655,791)	
물상보증채무의 상환		(62,811,301,200)	(62,811,301,202)	
지급보증충당부채의 감소		(21,409,146,751)	(21,409,146,751)	
주식발행비용의 발생		(8,328,299)	(8,328,299)	
금융리스부채의 상환	(362,394,180)	(362,394,180)	(724,788,360)	(609,525,576)
단기차입금의 증가				725,677,803,300
자산유동화채무의 증가				40,000,000,000
사채의 발행				259,158,000,000
금융리스채권의 감소			264,550,000	
유상증자			34,286,975,320	654,400
단기차입금의 상환				(354,517,380,237)
유동성장기차입금의 상환				(90,013,342,145)
자산유동화채무의 상환				(40,000,000,000)
유동성사채의 상환				(71,235,027,157)
전환사채의 상환				(173,138,284,234)
현금및현금성자산의 순감소	(26,375,896,490)	272,323,470,676	88,516,481,919	(39,065,101,523)
기초현금및현금성자산	103,017,081,080	14,500,599,161	14,500,599,161	53,566,806,101
외화표시 현금및현금성자산의 환율변동효과	76,641,184,590			(1,105,417)
기말현금및현금성자산		286,824,069,837	103,017,081,080	14,500,599,161

2. 대손충당금 설정현황(연결기준)

가. 최근 사업연도의 계정과목별 대손충당금 설정내역

[단위: 백만원]

구 분	계정과목	채권 총액	대손충당금	대손충당금 설정률
-----	------	-------	-------	-----------

제32기 반기	매 출 채 권	183,767	27,861	15.16%
	대 여 금	119,170	110,791	92.97%
	미 수 금	196,600	163,320	83.07%
	미 수 수 익	8,354	4,084	48.89%
	합 계	507,891	306,056	60.26%
제31기	매 출 채 권	156,457	33,239	21.24%
	대 여 금	133,872	125,793	93.97%
	미 수 금	218,490	163,217	74.70%
	미 수 수 익	7,721	1,059	13.72%
	합 계	516,540	323,308	62.59%
제30기	매 출 채 권	224,386	107,109	47.73%
	대 여 금	411,389	351,497	85.44%
	미 수 금	11,587	4,182	36.09%
	미 수 수 익	12,936	11,163	86.29%
	합 계	660,298	473,951	71.78%

주1) 제30기 연결재무제표 제작성에 따라, 비교표시된 제30기 재무정보는 제작성되었습니다.

나. 최근 사업연도의 대손충당금 변동현황

(단위: 백만원)			
구 분	제32기 반기	제31기	제30기
1. 기초 대손충당금 잔액합계	323,308	473,951	296,001
2. 순대손처리액(① - ② ± ③)	14,203	-316,053	-3,197
① 대손처리액(상각채권액)	2,368	-310,696	-
② 상각채권회수액	-1	-	-
③ 기타증감액	11,836	-5,357	-3,197
3. 대손상각비 계상(환입)액	-3,048	165,410	181,147
4. 기말 대손충당금 잔액합계	306,057	323,308	473,951

주1) 제30기 연결재무제표 제작성에 따라, 비교표시된 제30기 재무정보는 제작성되었습니다.

연결회사는 매출채권의 손상차손 및 손상차손환입을 포괄손익계산서에 판매비와 관리비로 계상하고, 기타채권의 손상차손 및 손상차손환입을 포괄손익계산서에 각각 기타영업비용 및 기타수익으로 계상하였습니다.

다. 매출채권 대손충당금 설정방침

1) 손상증거가 발생한 채권의 대손충당금 설정

: 손상증거 (부도채권, 중단거래채권, 1차 패소판결소송관련 채권, 회사정리법 및 화의법에 의한 채권 등)

2) 손상증거가 없는 채권의 대손충당금 설정: 집합채권 * 대손설정률

- 집합채권: 금융자산 종류, 사업부 및 연체기간(횟수) 기준으로 분류
- 대손설정률: 과거 3년간 기초, 기말 집합채권별 연령분석 및 손상증거가 발생하여 제
가 처리한 데이터를 산출하여 연도별/집합채권별 과거 미회수율을 산정함

당기말과 전기말 현재 연체되었으나 손상되지 아니한 매출채권, 대여금 및 기타채권의 약정회수기일 기준 연령분석을 다음과 같습니다.

① 매출채권

(단위: 백만원)			
구 분	제32기 반기	제31기	제30기
30일 이내	72,281	6,015	24,125
30 ~ 60일	14,678	4,401	12,095
60일 이상	96,808	3,453	66,977
합 계	183,767	13,869	103,197

주1) 제30기 연결재무제표 제작성에 따라, 비교표시된 제30기 재무정보는 제작성되었습니다.

② 기타채권

(단위: 백만원)			
구 분	제32기 반기	제31기	제30기
30일 이내	3,370	15,389	5
30 ~ 60일	1,939	13	19
60일 이상	318,815	22,541	11,460
합 계	324,124	37,943	11,484

주1) 제30기 연결재무제표 제작성에 따라, 비교표시된 제30기 재무정보는 제작성되었습니다.

연결실체의 매출채권 및 기타채권은 장부금액과 공정가치(상각후원가)와의 차이가 중요하지 아니하므로 공정가치로 측정하지 아니하였습니다.

3. 재고자산의 보유 및 실사내역 등(연결기준)

가. 재고자산의 부문별 보유현황

[단위: 백만원]

구 분	계정과목	제32기 반기	제31기	제30기
(주)웅진 홀딩스	상 품	147	54	168
	제 품	-	-	1,203
	반제품	-	-	695

	원재료	-	-	6,358
	소 계	147	54	8,424
웅진 에너지 (주)	제 품	3,015	408	1,644
	반제품	10,258	17,598	3,380
	재공품	1,325	1,137	335
	원재료	6,091	2,318	18,205
	저장품	17,468	19,280	27,349
	미착재고자산	3,561	7,006	4,885
	소 계	41,718	47,747	55,798
기 타	상 품	5,115	5,003	-
	기타재고자산	133	133	-
	소 계	5,248	5,136	-
합 계	상 품	5,262	5,057	6,022
	제 품	3,015	408	2,895
	반제품	10,258	17,598	4,780
	재공품	1,325	1,137	336
	원재료	6,091	2,318	24,563
	저장품	17,468	19,280	27,734
	미착재고자산	3,561	7,006	5,031
	기타재고자산	133	133	3,318
	소 계	47,113	52,937	74,679
총자산대비 재고자산 구성비율(%) [재고자산합계÷기말자산총계×100]		3.12%	2.29%	2.71%
재고자산회전율(회수) [연환산 매출원가÷{(기초재고 + 기말재고)÷2}]		5.48	3.31	1.21

주1) 제30기 연결재무제표 제작성에 따라, 비교표시된 제30기 재무정보는 제작성되었습니다.

나. 재고자산의 실사내역 등

1) 실사일자

당사 및 종속회사는 당기 재고실사를 실시하지 않으며, 매년 12월 기준으로 정기재고 조사를 실시하고 있습니다.

2) 실사방법

회사는 외부감사인의 입회 하에 재고조사를 실시하고, 일부 품목에 대하여는 표본추출 하여 실재성 및 완전성을 확인함.

3) 장기체화재고 등의 현황

당기말 현재 장기체화재고는 없습니다.

4. 채무증권 발행실적

채무증권 발행실적

(기준일 : 2014.06.30)

(단위 : 백만원, %)

발행회사	증권종류	발행방법	발행일자	권면 총액	이자율	평가등급 (평가기관)	만기일	상환 여부	주관회사
(주)웅진홀딩스	기업어음증권	사모	2012.01.05	7,000	5.64	A2- (한기평, NICE)	2012.02.17	조기상환 (2012-01-20)	하나은행
(주)웅진홀딩스	기업어음증권	사모	2012.01.06	9,000	5.33	A2- (한기평, NICE)	2012.02.03	조기상환 (2012-01-20)	신한은행
(주)웅진홀딩스	기업어음증권	사모	2012.03.26	9,000	5.63	A2- (한기평, NICE)	2012.05.09	조기상환 (2012-04-16)	하나은행
(주)웅진홀딩스	기업어음증권	공모	2012.05.02	30,000	5.40	A2- (한기평, NICE)	2012.08.01	상환	하나대투증권
(주)웅진홀딩스	기업어음증권	공모	2012.05.03	30,000	5.40	A2- (한기평, NICE)	2012.08.02	상환	우리투자증권
(주)웅진홀딩스	기업어음증권	공모	2012.05.04	30,000	5.40	A2- (한기평, NICE)	2012.08.03	상환	우리투자증권
(주)웅진홀딩스	기업어음증권	사모	2012.05.29	6,100	5.63	A2- (한기평, NICE)	2012.06.29	상환	하나은행
(주)웅진홀딩스	기업어음증권	사모	2012.05.30	9,900	5.33	A2- (한기평, NICE)	2012.06.29	상환	신한은행
(주)웅진홀딩스	기업어음증권	공모	2012.05.31	3,500	5.59	A2- (한기평, NICE)	2012.06.14	상환	하나은행
(주)웅진홀딩스	기업어음증권	사모	2012.06.11	9,900	5.40	A2- (한기평, NICE)	2012.09.10	상환	우리투자증권
(주)웅진홀딩스	기업어음증권	사모	2012.06.25	1,800	5.60	A2- (한기평, NICE)	2012.06.26	상환	하나은행
(주)웅진홀딩스	기업어음증권	사모	2012.06.29	9,900	5.38	A2- (한기평, NICE)	2012.08.29	상환	신한은행
(주)웅진홀딩스	기업어음증권	사모	2012.07.04	9,900	5.66	A2- (한기평, NICE)	2012.09.04	상환	하나은행
(주)웅진홀딩스	기업어음증권	공모	2012.07.31	30,000	5.15	A2- (한기평, NICE)	2012.12.31	주1) 참조	신영증권
(주)웅진홀딩스	기업어음증권	공모	2012.08.01	30,000	5.20	A2- (한기평, NICE)	2013.01.29	주1) 참조	하나대투증권
(주)웅진홀딩스	기업어음증권	공모	2012.08.02	40,000	5.20	A2- (한기평, NICE)	2013.02.01	주1) 참조	우리투자증권
(주)웅진홀딩스	기업어음증권	사모	2012.08.29	9,900	4.99	A2- (한기평), A3+ (NICE)	2012.09.28	조기상환 (2012-09-24)	신한은행
(주)웅진홀딩스	기업어음증권	사모	2012.09.06	9,900	5.32	A2- (한기평), A3+ (NICE)	2012.09.28	조기상환 (2012-09-24)	하나은행
(주)웅진홀딩스	기업어음증권	사모	2012.09.24	9,900	4.97	A2- (한기평), A3+ (NICE)	2012.10.02	주1) 참조	신한은행
(주)웅진홀딩스	기업어음증권	사모	2012.09.24	9,900	5.34	A2- (한기평), A3+ (NICE)	2012.10.02	주1) 참조	하나은행
(주)웅진홀딩스	회사채	공모	2007.11.19	100,000	6.61	A- (한기평, NICE)	2012.11.19	주1) 참조	하나IB증권
(주)웅진홀딩스	회사채	공모	2008.05.19	70,000	7.16	A- (한기평, NICE)	2013.05.19	주1) 참조	하나IB증권
(주)웅진홀딩스	회사채	공모	2010.04.12	20,000	6.10	A- (한기평, NICE)	2013.04.12	주1) 참조	우리투자증권
(주)웅진홀딩스	회사채	공모	2011.03.07	50,000	5.70	A- (한기평, NICE)	2013.03.07	주1) 참조	우리투자증권
(주)웅진홀딩스	회사채	공모	2011.07.28	50,000	5.40	A- (한기평, NICE)	2013.07.28	주1) 참조	우리투자증권
(주)웅진홀딩스	회사채	공모	2011.07.28	100,000	5.70	A- (한기평, NICE)	2014.07.28	주1) 참조	우리투자증권
(주)웅진홀딩스	회사채	공모	2013.01.20	70,000	5.60	A- (한기평, NICE)	2014.01.20	주1) 참조	한국투자증권
(주)웅진홀딩스	회사채	공모	2013.01.20	40,000	5.90	A- (한기평, NICE)	2015.01.20	주1) 참조	한국투자증권
(주)웅진홀딩스	회사채	공모	2012.04.06	70,000	5.40	A- (한기평, NICE)	2013.04.06	주1) 참조	한국투자증권
(주)웅진홀딩스	회사채	공모	2012.06.26	30,000	5.09	A- (한기평, NICE)	2013.06.26	주1) 참조	한국투자증권
(주)웅진홀딩스	회사채	공모	2012.06.26	50,000	6.00	A- (한기평, NICE)	2015.06.26	주1) 참조	한국투자증권
웅진에너지(주)	회사채	공모	2011.06.27	60,864	3M LIBOR (USD)+3.00	BBB+ (한신평, 한신정)	2014.06.27	미상환 (주2), 4) 참조)	우리투자증권
웅진에너지(주)	회사채	공모	2011.12.19	120,000	2.00	BBB+ (한신평, 한신정)	2015.12.19	미상환 (주2), 4) 참조)	우리투자증권
(주)복센	기업어음증권	사모	2013.12.04	8,000	4.88	BB- (신한은행)	2014.08.05	미상환	신한은행
(주)복센	기업어음증권	사모	2014.02.03	2,000	5.21	B30 (하나은행)	2014.07.15	미상환	하나은행
(주)복센	기업어음증권	사모	2014.03.13	2,000	5.19	B30 (하나은행)	2014.08.13	미상환	하나은행
(주)복센	회사채	사모	2014.02.04	7,000	5.23	B30 (하나은행)	2014.08.04	미상환	하나은행
합 계	-	-	-	1,155,464	-	-	-	-	-

주1) 2013년 2월 22일 인가된 (주)웅진홀딩스의 회생계획안의 '회생채권 중 CP채무 및 공모사채채무'에 포함되어 당반기말 현재 잔액은 없습니다.

주2) 발행일자 2011.06.27 회사채는 외화표시채권으로 미법화 금 육천만달러(USD 60,000,000)이며, 원화환산 적용환율은 2014년 6월 30일자 서울외국환중개(주)고시 매매기준율 1,014.40원/1USD을 적용하여 원화환산금액으로 표기하였습니다.

주3) 웅진에너지(주)가 2011년 12월 19일 발행한 신주인수권부사채에 대하여 기한이익상실 불발생 간주 및 취소의 결의를 이행하기 위한 신주인수권부사채의 조정이 2013년 10월 19일 발생하였으며, 채권자 집회 개최를 통한 법원의 만기연장 승인으로 만기일이 기존 2016.12.19에서 2015.12.19로 변경되었습니다. 자세한 사항은 "I. 회사의 개요의 3. 자본금 변동사항 중 신주인수권부사채 내역"을 참조하시기 바랍니다.

주4) 상기 신용평가기관의 평가등급은 최초 발행 시 등급기준이며, 최근일(2014.7) 기준 평가등급은 한국신용평가 및 한신정평가 각각 CCC입니다.

5. 기업어음증권 미상환잔액

가. 연결기준

기업어음증권 미상환 잔액

(기준일 : 2014.06.30)

(단위 : 백만원)

잔여만기		10일 이하	10일초과 30일이하	30일초과 90일이하	90일초과 180일이하	180일초과 1년이하	1년초과 2년이하	2년초과 3년이하	3년 초과	합 계
미상환 잔액	공모	-	-	-	-	-	-	-	-	-
	사모	-	2,000	10,000	-	-	-	-	-	12,000
	합계	-	2,000	10,000	-	-	-	-	-	12,000

주1) 채무증권 발행실적 중 아래의 건은 2013년 2월 22일 인가된 (주)웅진홀딩스의 회생계획안의 '회생채권 중 CP채무'에 포함되어 당반기말 현재 잔액은 없습니다.

(기준일 : 2014.06.30)

(단위 : 백만원, %)

종 류	발행방법	발행일자	권면총액	이자율	평가등급(평가기관)	만기일	상환여부	주관회사
기업어음증권	공모	2012.07.31	30,000	5.15	A2- (한기평, NICE)	2012.12.31	주2) 참조	신영증권
기업어음증권	공모	2012.08.01	30,000	5.20	A2- (한기평, NICE)	2013.01.29	주2) 참조	하나대투증권
기업어음증권	공모	2012.08.02	40,000	5.20	A2- (한기평, NICE)	2013.02.01	주2) 참조	우리투자증권
기업어음증권	사모	2012.09.24	9,900	4.97	A2- (한기평)/A3+ (NICE)	2012.10.02	주2) 참조	신한은행
기업어음증권	사모	2012.09.24	9,900	5.34	A2- (한기평)/A3+ (NICE)	2012.10.02	주2) 참조	하나은행
합 계	-	-	119,800	-	-	-	-	-

주2) 회생채권 CP채무의 상환여부와 관련하여, "X. 그밖에 투자자 보호을 위하여 필요한 사항의 4. 회생절차중 결의 회생채권 변동내역"을 참조하시기 바랍니다.

나. 별도기준

1) (주)웅진홀딩스

2013년 2월 22일 인가된 당사 회생계획안의 '회생채권 중 CP채무'에 포함되어 당분기말 현재 미상환잔액은 없습니다.

(기준일 : 2014.06.30)

(단위 : 백만원, %)

종 류	발행방법	발행일자	권면총액	이자율	평가등급(평가기관)	만기일	상환여부	주관회사
기업어음증권	공모	2012.07.31	30,000	5.15	A2- (한기평, NICE)	2012.12.31	주2) 참조	신영증권
기업어음증권	공모	2012.08.01	30,000	5.20	A2- (한기평, NICE)	2013.01.29	주2) 참조	하나대투증권
기업어음증권	공모	2012.08.02	40,000	5.20	A2- (한기평, NICE)	2013.02.01	주2) 참조	우리투자증권
기업어음증권	사모	2012.09.24	9,900	4.97	A2- (한기평)/A3+ (NICE)	2012.10.02	주2) 참조	신한은행
기업어음증권	사모	2012.09.24	9,900	5.34	A2- (한기평)/A3+ (NICE)	2012.10.02	주2) 참조	하나은행
합 계	-	-	119,800	-	-	-	-	-

주2) 회생채권 CP채무의 상환여부와 관련하여, "X. 그밖에 투자자 보호를 위하여 필요한 사항의 4. 회생절차종결의 회생채권 변동내역"을 참조하시기 바랍니다.

2) (주)복센

기업어음증권 미상환 잔액

(기준일 : 2014.06.30)

(단위 : 백만원)

잔여만기		10일 이하	10일초과 30일이하	30일초과 90일이하	90일초과 180일이하	180일초과 1년이하	1년초과 2년이하	2년초과 3년이하	3년 초과	합 계
미상환 잔액	공모	-	-	-	-	-	-	-	-	-
	사모	-	2,000	10,000	-	-	-	-	-	12,000
	합계	-	2,000	10,000	-	-	-	-	-	12,000

6. 전자단기사채 미상환 잔액

- 해당사항 없음

전자단기사채 미상환 잔액

(기준일 : 2014.06.30)

(단위 : 백만원)

잔여만기		10일 이하	10일초과 30일이하	30일초과 90일이하	90일초과 180일이하	180일초과 1년이하	합 계	발행 한도	잔여 한도
미상환 잔액	공모	-	-	-	-	-	-	-	-
	사모	-	-	-	-	-	-	-	-
	합계	-	-	-	-	-	-	-	-

7. 회사채 미상환 잔액

가. 연결기준

회사채 미상환 잔액

(기준일 : 2014.06.30)

(단위 : 백만원)

잔여만기		1년 이하	1년초과 2년이하	2년초과 3년이하	3년초과 4년이하	4년초과 5년이하	5년초과 10년이하	10년초과	합 계
미상환 잔액	공모	60,864	97,612	-	-	-	-	-	158,476
	사모	7,000	-	-	-	-	-	-	7,000
	합계	67,864	97,612	-	-	-	-	-	165,476

주1) 채무증권 발행실적 중 아래의 건은 2013년 2월 22일 인가된 (주)웅진홀딩스의 회생계획안의 '회생채권 중 공모사채채무'에 포함되어 당분기말 현재 잔액은 없습니다.

(기준일 : 2014.06.30)

(단위 : 백만원, %)

종 류	발행방법	발행일자	권면총액	이자율	평가등급(평가기관)	만기일	상환여부	주관회사
회사채	공모	2007.11.19	100,000	6.61	A- (한기평, NICE)	2012.11.19	주2) 참조	하나IB증권
회사채	공모	2008.05.19	70,000	7.16	A- (한기평, NICE)	2013.05.19	주2) 참조	하나IB증권
회사채	공모	2010.04.12	20,000	6.10	A- (한기평, NICE)	2013.04.12	주2) 참조	우리투자증권
회사채	공모	2011.03.07	50,000	5.70	A- (한기평, NICE)	2013.03.07	주2) 참조	우리투자증권
회사채	공모	2011.07.28	50,000	5.40	A- (한기평, NICE)	2013.07.28	주2) 참조	우리투자증권
회사채	공모	2011.07.28	100,000	5.70	A- (한기평, NICE)	2014.07.28	주2) 참조	우리투자증권
회사채	공모	2013.01.20	70,000	5.60	A- (한기평, NICE)	2014.01.20	주2) 참조	한국투자증권
회사채	공모	2013.01.20	40,000	5.90	A- (한기평, NICE)	2015.01.20	주2) 참조	한국투자증권
회사채	공모	2012.04.06	70,000	5.40	A- (한기평, NICE)	2013.04.06	주2) 참조	한국투자증권
회사채	공모	2012.06.26	30,000	5.09	A- (한기평, NICE)	2013.06.26	주2) 참조	한국투자증권
회사채	공모	2012.06.26	50,000	6.00	A- (한기평, NICE)	2015.06.26	주2) 참조	한국투자증권
합 계	-	-	650,000	-	-	-	-	-

주2) 회생채권 공모사채채무의 상환여부와 관련하여, "X. 그밖에 투자자 보호을 위하여 필요한 사항의 4.회생 절차종결의 회생채권 변동내역"을 참조하시기 바랍니다.

나. 별도기준

1) (주)웅진홀딩스

2013년 2월 22일 인가된 당사 회생계획안의 '회생채권 중 공모사채채무'에 포함되어 당기말 현재 잔액은 없습니다.

(기준일 : 2014.06.30)

(단위 : 백만원, %)

종 류	발행방법	발행일자	권면총액	이자율	평가등급(평가기관)	만기일	상환여부	주관회사
회사채	공모	2007.11.19	100,000	6.61	A- (한기평, NICE)	2012.11.19	주2) 참조	하나IB증권
회사채	공모	2008.05.19	70,000	7.16	A- (한기평, NICE)	2013.05.19	주2) 참조	하나IB증권
회사채	공모	2010.04.12	20,000	6.10	A- (한기평, NICE)	2013.04.12	주2) 참조	우리투자증권
회사채	공모	2011.03.07	50,000	5.70	A- (한기평, NICE)	2013.03.07	주2) 참조	우리투자증권
회사채	공모	2011.07.28	50,000	5.40	A- (한기평, NICE)	2013.07.28	주2) 참조	우리투자증권
회사채	공모	2011.07.28	100,000	5.70	A- (한기평, NICE)	2014.07.28	주2) 참조	우리투자증권

회사채	공모	2013.01.20	70,000	5.60	A- (한기평, NICE)	2014.01.20	주2) 참조	한국투자증권
회사채	공모	2013.01.20	40,000	5.90	A- (한기평, NICE)	2015.01.20	주2) 참조	한국투자증권
회사채	공모	2012.04.06	70,000	5.40	A- (한기평, NICE)	2013.04.06	주2) 참조	한국투자증권
회사채	공모	2012.06.26	30,000	5.09	A- (한기평, NICE)	2013.06.26	주2) 참조	한국투자증권
회사채	공모	2012.06.26	50,000	6.00	A- (한기평, NICE)	2015.06.26	주2) 참조	한국투자증권
합 계	-	-	650,000	-	-	-	-	-

주2) 회생채권 공모사채채무의 상환여부와 관련하여, "X. 그밖에 투자자 보호를 위하여 필요한 사항의 4.회생 절차종결의 회생채권 변동내역"을 참조하시기 바랍니다.

2) 웅진에너지(주)

회사채 미상환 잔액

(기준일 : 2014.06.30)

(단위 : 백만원)

잔여만기		1년 이하	1년초과 2년이하	2년초과 3년이하	3년초과 4년이하	4년초과 5년이하	5년초과 10년이하	10년초과	합 계
미상환 잔액	공모	60,864	97,612	-	-	-	-	-	158,476
	사모	-	-	-	-	-	-	-	-
	합계	60,864	97,612	-	-	-	-	-	158,476

3) (주)복센

회사채 미상환 잔액

(기준일 : 2014.06.30)

(단위 : 백만원)

잔여만기		1년 이하	1년초과 2년이하	2년초과 3년이하	3년초과 4년이하	4년초과 5년이하	5년초과 10년이하	10년초과	합 계
미상환 잔액	공모	-	-	-	-	-	-	-	-
	사모	7,000	-	-	-	-	-	-	7,000
	합계	7,000	-	-	-	-	-	-	7,000

8. 신종자본증권 미상환 잔액

- 해당사항 없음

신종자본증권 미상환 잔액

(기준일 : 2014.06.30)

(단위 : 백만원)

잔여만기		1년 이하	1년초과 5년이하	5년초과 10년이하	10년초과 15년이하	15년초과 20년이하	20년초과 30년이하	30년초과	합 계
미상환 잔액	공모	-	-	-	-	-	-	-	-
	사모	-	-	-	-	-	-	-	-
	합계	-	-	-	-	-	-	-	-

9. 조건부자본증권 미상환 잔액

- 해당사항 없음

조건부자본증권 미상환 잔액

(기준일 : 2014.06.30) (단위 : 백만원)

잔여만기		1년 이하	1년초과 2년이하	2년초과 3년이하	3년초과 4년이하	4년초과 5년이하	5년초과 10년이하	10년초과 20년이하	20년초과 30년이하	30년초과	합 계
미상환 잔액	공모	-	-	-	-	-	-	-	-	-	-
	사모	-	-	-	-	-	-	-	-	-	-
	합계	-	-	-	-	-	-	-	-	-	-

XII. 부속명세서

1. 공정가치평가 절차 요약

금융자산은 인식 및 측정을 위하여 당기손익인식금융자산, 만기보유금융자산, 대여금 및 수취채권, 매도가능금융자산의 네 가지 범주로 구분하고 계약의 당사자가 되는때에 재무상태표에 인식하고 있습니다.

금융자산은 최초인식시점에 공정가치로 측정하며, 당기손익인식금융자산이 아닌 경우 금융자산의 취득과 직접 관련되는 거래원가는 최초 인식시점에 공정가치에 가산하고 있습니다.

당기손익인식금융자산

단기매매금융자산이나 최초 인식시점에 당기손익인식금융자산으로 지정한 금융자산을 당기손익인식금융자산으로 분류하고 있습니다. 당기손익인식금융자산은 최초 인식 후 공정가치로 측정하며, 공정가치의 변동은 당기손익으로 인식하고 있습니다. 한편, 최초 인식시점에 취득과 관련하여 발생한 거래비용은 발생 즉시 당기 손익으로인식하고 있습니다.

만기보유금융자산

만기가 고정되어 있고 지급금액이 확정되었거나 결정가능한 비파생금융자산으로 연결실체가 만기까지 보유할 적극적인 의도와 능력이 있는 경우 만기보유금융자산으로분류하고있습니다. 최초 인식 후에는 유효이자율법을 적용하여 상각후원가로 측정하고 있습니다.

대여금 및 수취채권

지급금액이 확정되었거나 결정 가능하고, 활성시장에서 거래가격이 공시되지 않는 비파생금융자산은 대여금 및 수취채권으로 분류하고 있습니다. 최초인식 후에는 유효이자율법을 적용하여 상각후원가로 측정하고 있습니다.

매도가능금융자산

매도가능항목으로 지정되거나 당기손익인식금융자산, 만기보유금융자산, 또는 대여금 및 수취채권으로 분류되지 않은 비파생금융자산을 매도가능금융자산으로 분류하고 있습니다. 최초인식후에는 공정가치로 측정하며 공정가치의 변동은 기타포괄손익으로 인식하고 있습니다. 다만, 활성시장에서 공시되는 시장가격이 없고 공정가치를 신뢰성 있게 측정할 수 없는 지분상품 등은 원가로 측정하고 있습니다.

금융자산의 제거

금융자산의 현금흐름에 대한 계약상 권리가 소멸하거나, 금융자산의 현금흐름에 대한 권리를 양도하고 금융자산의 소유에 따른 위험과 보상의 대부분을 이전할 때 금융자산을 제거하고 있습니다. 만약 금융자산의 소유에 따른 위험과 보상의 대부분을 보유하지도 않고이전하지도 아니한 경우, 연결실체가 금융자산을 통제하고 있지도 않다면 금융자산을 제거하고, 금융자산을 계속 통제하고 있다면 그 양도자산에 대하여 지속적으로 관여하는 정도까지 계속하여 인식하고 관련 부채를 함께 인식하고 있습니다.

만약, 금융자산의 현금흐름에 대한 권리를 양도하였으나 금융자산의 소유에 따른 위험과 보상을 대부분을 연결실체가 보유하고 있는 경우에는 당해 금융자산을 계속 인식하고,수취한 매각금액은 부채로

인식하고 있습니다.

금융자산과 부채의 상계

금융자산과 부채는 연결실체가 자산과 부채를 상계할 수 있는 법적인 권리가 있고 순액으로 결제하거나, 자산을 실현하는 동시에 부채를 결제할 의도가 있는 경우에만 상계하고 있습니다.

회사는 당기손익인식금융자산을 제외한 금융자산의 손상 발생에 대한 객관적인 증거가 있는 지를 매 보고기간말에 평가하고 있습니다. 최초인식 이후에 발생한 하나 이상의 사건이 발생한 결과 금융자산이 손상되었다는 객관적인 증거가 있으며, 그 손상사건이 금융자산의 추정미래현금흐름에 영향을 미친 경우에는 금융자산이 손상되었다고 판단하고 있습니다. 그러나, 미래 사건의 결과로 예상되는 손상차손은 인식하지 아니합니다.

손상발생의 객관적인 증거가 있는 경우 다음과 같이 손상차손을 측정하여 인식합니다.

상각후원가를 장부금액으로 하는 금융자산

상각후원가로 측정되는 금융자산은 자산의 장부금액과 최초의 유효이자율로 할인한 추정미래현금흐름의 현재가치의 차이로 손상차손을 측정하거나 실무편의상 관측가능한 시장가격을 사용한 금융상품의 공정가치에 근거하여 손상차손을 측정하고 있습니다. 손상차손은 총당금계정을 사용하거나 자산의 장부금액에서 직접 차감하고 있습니다. 후속기간에 손상차손의 금액이 감소하고 그 감소가 손상을 인식한 후에 발생한 사건과 객관적으로 관련된 경우에는 이미 인식한 손상차손을 직접 환입하거나 총당금을 조정하여 당기손익으로 인식하고 있습니다.

원가를 장부금액으로 하는 금융자산

원가로 측정되는 금융자산의 손상차손은 유사한 금융자산의 현행 시장수익률로 할인한 추정미래현금흐름의 현재가치와 장부금액의 차이로 측정하며, 당기손익으로 인식합니다. 이러한 손상차손은 환입하지 않고 있습니다.

매도가능금융자산

공정가치 감소액을 기타포괄손익으로 인식하는 매도가능금융자산에 대하여 손상발생의 객관적인 증거가 있는 경우, 취득원가와 현재 공정가치의 차이를 기타포괄손익으로 인식한 누적손실 중 이전에 이미 당기손익으로 인식한 손상차손을 차감한 금액을 기타포괄손익에서 당기손익으로 재분류합니다. 매도가능지분상품에 대하여 당기손익으로 인식한 손상차손은 당기손익으로 환입하지 아니합니다. 한편, 후속기간에 매도가능채무상품의 공정가치가 증가하고 그 증가가 손상차손을 인식한 후에 발생한 사건과 객관적으로 관련된 경우에는 환입하여 당기손익으로 인식합니다.

2. 금융자산 · 부채의 공정가치

가. 공정가치와 장부금액

(단위: 천원)				
구 분	당반기말		전기말	
	장부금액	공정가치	장부금액	공정가치
금융자산:				
공정가치로 인식된 금융자산				
매도가능금융자산	886,571	886,571	893,282	893,282

공정가치로 인식된 금융자산 소계	886,571	886,571	1,751,425	1,751,425
상각후원가로 인식된 금융자산				
금융기관예치금	354,863,477	354,863,477	271,412,732	271,412,732
매출채권	141,151,156	141,151,156	109,056,249	109,056,249
단기대여금	7,588,000	7,588,000	5,818,000	5,818,000
미수금	33,169,626	33,169,626	55,162,455	55,162,455
미수수익	4,270,086	4,270,086	6,661,877	6,661,877
장기금융기관예치금	17,575	17,575	67,575	67,575
장기매출채권	14,754,561	14,754,561	14,161,671	14,161,671
장기대여금	791,345	791,345	2,261,189	2,261,189
장기미수금	110,000	110,000	-	-
장기보증금	4,319,889	4,319,889	5,063,702	5,063,702
상각후원가로 인식된 금융자산 소계	561,035,715	561,035,715	469,665,450	469,665,450
금융자산 합계	561,922,286	561,922,286	471,416,875	471,416,875
금융부채:				
공정가치로 인식된 금융부채				
파생상품부채	-	-	83,283	83,283
공정가치로 인식된 금융부채 소계	-	-	83,283	83,283
금융보증부채				
유동성금융보증계약부채	17,900	17,900	302,721	302,721
유동성금융보증총당부채	19,378,030	19,378,030	19,117,651	19,117,651
비유동금융보증계약부채	6,036	6,036	14,912	14,912
비유동금융보증총당부채	228,219,088	228,219,088	224,299,749	224,299,749
금융보증계약부채 소계	247,621,054	247,621,054	243,735,033	243,735,033
상각후원가로 인식된 금융부채				
매입채무	89,651,838	89,651,838	67,124,532	67,124,532
미지급금	18,829,259	18,829,259	16,978,422	16,978,422
미지급비용	31,433,873	31,433,873	30,895,529	30,895,529
단기예수보증금	8,598,898	8,598,898	8,730,544	8,730,544
단기차입금	152,616,509	152,616,509	137,668,358	137,668,358
유동성자산유동화채무	333,333	333,333	1,333,333	1,333,333
유동성사채	60,864,000	60,864,000	63,278,659	63,278,659
유동성신주인수권부사채	4,043,873	4,043,873	1,456,304	1,456,304
유동성장기차입금	132,509,903	132,509,903	136,146,625	136,146,625
유동성금융리스부채	359,064	359,064	721,458	721,458
유동성회생채무	26,528,422	26,528,422	33,351,741	33,351,741
장기미지급금	801,683	801,683	890,000	890,000
예수보증금	15,500,396	15,500,396	15,033,341	15,033,341
장기미지급비용	2,551,932	2,551,932	2,493,251	2,493,251
장기차입금	11,660,000	11,660,000	49,281,637	49,281,637
회생채권	135,067,911	135,067,911	216,427,904	216,427,904
신주인수권부사채	97,947,433	97,947,433	99,264,031	99,264,031
상각후원가로 인식된 금융부채 소계	789,298,327	789,298,327	631,296,024	881,075,669
금융부채 합계	1,036,919,381	1,036,919,381	875,114,340	1,124,893,985

나. 공정가치 서열체계

연결회사는 공정가치측정에 사용된 투입변수의 유의성을 반영하는 공정가치 서열체계에 따라 공정가치 측정치를 분류하고 있으며, 공정가치 서열체계의 수준은 다음과 같습니다.

구 분	투입변수의 유의성
수준 1	동일한 자산이나 부채에 대한 활성시장의 공시가격
수준 2	직접적으로 또는 간접적으로 관측가능한, 자산이나 부채에 대한 투입변수
수준 3	관측가능한 시장자료에 기초하지 않은, 자산이나 부채에 대한 투입변수

당반기말과 전기말 현재 금융상품의 수준별 공정가치 측정치

(단위: 천원)				
구 분	수준 1	수준 2	수준 3	합 계
당반기말:				
[금융자산]				
- 매도가능금융자산	-	-	886,571	886,571
전기말:				
[금융자산]				
- 파생상품자산	858,143	-	-	858,143
- 매도가능금융자산	-	-	893,282	893,282
- 비유동매도가능금융자산(채무증권)	-	-	100,000	100,000

【 전문가의 확인 】

1. 전문가의 확인

2. 전문가와의 이해관계